

Etableringsgrad



Innehåll

Förord	4
Sammanfattning	5
Mått på etableringsgrad	6
Etableringsgrad för olika grupper	8
Antal kommunmottagna	8
Kön 9	
Födelselandets utvecklingsnivå	11
Utbildningsnivå	13
Kommuntyp	15
Grund för bosättning	19
Ålder	21
Kompletterande mått	25
Förväntad etableringsgrad jämfört med faktisk.....	25
Sammanfattande slutsatser av de statistiska analyserna.....	25
Tabeller med kompletterande mått	26
Logistisk regression – metodbeskrivning.....	26
Oddsquoter.....	27
Sannolikhet att vara sysselsatt för olika mottagningsår.....	29
Sannolikhet att vara sysselsatt utifrån tillhörighet till kommungrupp	33
Slutsatser	35
Två mått som kompletterar varandra	35
Vägen till förvärvsarbete	35
Framtida underlag för att mäta etableringsgrad.....	35
Bilaga 1	36
Bilaga 2	59
Bilaga 3	61
Bilaga 4	67

Förord

Frågan om hur snabbt människor som kommer till Sverige ska kunna etablera sig på arbetsmarknaden är viktig ur ett samhällsutvecklingsperspektiv. Det handlar både om hur individers kompetens ska tas till vara på ett bra sätt och hur individerna ska kunna ta del av de möjligheter som tillväxt och utveckling ger. Utanförskap i alla former utgör ett hinder för en önskvärd samhällsutveckling. Dessutom bidrar utanförskapet till begränsningar av individers livschanser.

För att förbättra etableringsarbetet behövs användbara verktyg för uppföljning. Det huvudsakliga måttet som används idag för uppföljning av hur individers etablering fortlöper har tagits fram av Statistiska centralbyrån. Detta etableringsmått mäter andelen förvärvsarbetande kommunmottagna flyktingar i åldern 20-64 år med utgångspunkt från den tidpunkt då de fick sin uppehållsplacering och därmed fördes in i systemet som kommunmottagna.

Då det har framkommit ett behov av att mäta nyanländas etablering mer nyanserat så har Sweco fått i uppdrag av Riksrevisionen att se över om möjligheter till en alternativ mätmetod. Uppdraget har haft två utgångspunkter. Dels ska måttet vara begripligt, dels ska det på ett mer nyanserat sätt mäta hur etableringen framskrider.

I denna rapport redovisar Sweco ett förslag på ett etableringsmått som är enkelt att kommunicera samtidigt som det ger en mer rättvisande bild av utvecklingen. Detta mått avser att utgöra ett komplement till det mått som används idag.

Seniorkonsult Christian Skarman har varit uppdragsledare. Seniorkonsulterna Magnus Björkström och Patrik Waaranperä Jean-Simon har varit uppdragsmedarbetare. Charlotte Sävås Nicolaisen, seniorkonsult och gruppchef, har haft ansvaret som kvalitetsgranskning av olika moment under genomförandet.

Sammanfattning

Det mått på etableringsgrad som har tagits fram av Statistiska centralbyrån visar på den faktiska etableringen vid olika tidpunkter för respektive årgång av kommunplacerade. Detta mått har fördelen att det ger en bild av hur etableringen ser ut mått som andel förvärvsarbetande. Nackdelen är att måttet inte gör det möjligt att säkerställa om en positiv utveckling beror på att arbetet med etableringen varit lyckat, eller om utvecklingen beror på att sammansättningen av de kommunplacerade har förändrats. För att kunna svara på detta har Sweco genomfört statistiska tester över sannolikheten att vara förvärvsarbetande/sysselsatt givet olika bakgrundsegenskaper.

Under perioden 1997-2013 kan vi se en trend att det går bättre för kommunmottagna personer som befinner sig i storstäder som även omfattar förorter jämfört med personer som mottagits i övriga kommuner. Detta samband kvarstår även när hänsyn tas till skillnader i de mottagnas bakgrund över tid. Sysselsättningsgraden är generellt sett lägre för de som har ett senare mottagningsår. Detta samband kvarstår, men försvagas något, när skillnader i bakgrundsegenskaper kontrolleras. Ålder och kön är de bakgrundsegenskaper som har störst påverkan på sannolikheten att en person kommer i sysselsättning. Generellt sett är sysselsättningsgraden högre för yngre personer och för män än för äldre personer och kvinnor. Utbildningsnivån är också av stor betydelse. Kvaliteten/täckningen i underlagen för utbildningsnivå bakåt i tiden är dock inte helt tillförlitlig varför detta måste hanteras med viss försiktighet. Ytterligare något som har betydelse för sannolikheten att vara sysselsatt är födelselandets utvecklingsnivå.

Resultaten av de statistiska analyserna har använts för att skapa ett alternativt mått på etableringsgrad. Uppställningen är densamma som i dagens mått, men istället för faktisk etableringsgrad visar det den förväntade etableringsgraden utifrån de kommunplacerades sammanansättning med avseende på kön, ålder, födelselandets utvecklingsgrad samt grund för bosättning. En jämförelse mellan faktisk etableringsgrad och förväntad etableringsgrad ger en mer nyanserad bild av utvecklingen. Detta mått kan ses som en komplettering av dagens mått och tillsammans kan de användas för att mäta om etableringsgraden varit bättre eller sämre än förväntat utifrån olika bakgrundsfaktorer.

Mått på etableringsgrad

I detta avsnitt redovisas det mått på etablering som används i nuläget. I nästa avsnitt föreslår Sweco ett nytt kompletterande mått som syftar till att underlätta uppföljningen av arbetet med etablering.

Det mått som i nuläget används för uppföljning av etablering tas fram av Statistiska centralbyrån och publiceras i en tabell som uppdateras årligen, tabell 1. Populationen som ligger till grund för måttet utgörs av kommunmottagna flyktingar och deras anhöriga i ålder 20 till 64 år vilka omfattas av ersättningsförordningen. Individerna har invandrat under åren 1997–2013 och har länkats till uppgifter om förvärvsarbete i november enligt RAMS¹. Senaste tillgängliga RAMS data avser november 2013. Måttet på etableringsgrad beräknas genom att andelen förvärvsarbetande i åldern 20 till 64 år delas med antalet kommunmottagna personer som befinner sig i åldersintervallet. De som invandrade år 1997 har alltså kunnat följas över 16 år medan de personer som invandrat år 2013 enbart kan följas kortare tid än 1 år. Populationen utgörs varje år av personer i i åldersintervallet 20-64 år, vilket innebär att gruppen av faktiska personer förändras för varje år. I materialet används mottagningsår och inte invandringsår, men i de flesta fall stämmer dessa två variabler överens. Några procent har invandrat året innan de är kommunmottagna.

Fakta: Förvärvsarbetande

Den variabel som SCB använder för att beskriva etableringsgrad är *förvärvsarbetande* från deras registerbaserade arbetsmarknadsstatistik RAMS. Förvärvsarbetande befolkning utgörs av personer som är folkbokförda i Sverige den 31 december undersökningsåret och som har klassats som förvärvsarbetande i november enligt SCB:s definition. Även personer som är folkbokförda i Sverige och som arbetar i svenska företag utomlands eller på havet på svenskregistrerade båtar ingår i populationen. Definitionen följer Internationella arbetsorganisationens (ILO) definition som innebär att individen ska ha *arbetat minst en timme per vecka i november*. SCB avviker från det internationellt vedertagna måttet i och med att de utgår från en inkomst från arbete eftersom uppgifter om arbetade timmar saknas. Endast en timmes arbete innebär inte att individen har en sysselsättning som räcker till försörjning men det är en väl använd och utforskad indikator för att beskriva förvärvsarbete. De allra flesta som arbetar minst en timme under november månad arbetar betydligt mer än så.

I tabell 1 redovisas mottagningsår som kolumner. Det går sedan att följa invandringsårgångarna lodrätt efter tid som gått sedan mottagandet. Uppgifterna är fördelade på kön. Avtabellen framgår som ett exempel att av samtliga personer i åldern 20 till 64 år som invandrat år 1997 var 43,8 procent förvärvsarbetande efter fem år. I vågrät riktning i tabellen går även att avläsa att personer som invandrat år 1997 är den grupp som utgör den högsta andelen förvärvsarbetande efter fem år. Lägst andel förvärvsarbetande efter 5 år återfinns bland dem som invandrade år 2008 vilket är den senaste gruppen utifrån invandringsår som gått att följa under fem år.

I tabellen går även att utläsa att andelen förvärvsarbetande män i populationen är betydligt högre än andelen kvinnor de närmaste åren efter mottagandet. Av personer som invandrade år 1997 var 38 procent av männen förvärvsarbetande fem år efter mottagandet. Motsvarande andel kvinnor uppgick till 21,7 procent. Ju längre tid sedan mottagningsåret desto mindre blir skillnaden mellan könen. Efter 16 år är 63,8 procent av männen förvärvsarbetande jämfört med 61,0 procent av kvinnorna.

När Statistiska centralbyråns tabell studeras i lodrät riktning där personer som invandrat ett specifikt år följs nedåt i tabellen, är det viktigt att hålla i åtanke att gruppen förändras för varje år sedan mottagningsåret. Personer med mottagningsår 1997 och som hör till

¹ Registerbaserad arbetsmarknadsstatistik

populationen 20 till 64 år efter 16 år (år 2013) var mellan 4 och 48 år vid mottagningsåret. Personer som var mellan 49 till 64 år 1997 är inte längre aktuella när mätningen görs av andelen förvärvsarbete för 16:e året. Den ökade andelen förvärvsarbete och minskade skillnaden mellan män och kvinnor som går att utläsa i diagrammet utifrån den tid som gått sedan mottagande, kan alltså till bero på att det skett en förändring i den studerade gruppens sammansättning.

När utvecklingen av andelen förvärvsarbete vid en viss tid sedan mottagandet följs, det vill säga att tabellen läses vågrätt, är det även viktigt att ha i åtanke att det kan vara stora skillnader i de kommunmottagnas sammansättning från ett år till ett annat med avseende på utbildningsnivå, ålderssammansättning, könsfördelning med mera. Den geografiska spridningen för kommunmottagandet har också varierat över åren vilket eventuellt skulle kunna påverka möjligheten till arbete. Detta som en följd av att sysselsättningstillväxten har varierat mellan regionerna. Skillnader i andel förvärvsarbete mellan de olika mottagningsårgångarna kan även bero på konjunkturläget vid olika tidpunkter.

Tabell 1 SCB:s mått Andel förvärvsarbete i åldern 20 till 64 år efter mottagningsår och tid sedan mottagning.

Tid	Kön	1997	1998	1999	2000	2001	2002	2003	2004	2005	2006	2007	2008	2009	2010	2011	2012	2013
0 år	Totalt	3.5	4.1	4.4	4.2	4.2	4.3	5.2	5.7	9.1	7.3	3.7	3.7	3.3	2.9	3.2	4.4	4.5
	Kvinna	1.7	2.1	2.6	1.9	2.1	2.5	2.7	2.7	4.5	3.3	1.9	2.1	2.0	1.9	1.9	2.3	2.1
	Man	4.9	5.6	6.0	6.1	6.0	5.8	7.4	8.9	13.3	10.0	5.0	5.5	5.0	3.9	4.6	6.2	6.8
1 år	Totalt	9.8	11.6	13.5	11.0	9.7	9.3	10.7	10.4	15.6	17.5	10.2	7.9	8.4	9.8	9.4	14.6	
	Kvinna	5.8	6.5	6.8	6.3	5.9	5.4	5.8	5.5	7.7	7.9	4.9	4.5	4.8	5.9	4.6	7.0	
	Man	13.2	15.5	19.4	15.0	12.8	12.6	15.1	15.4	22.8	23.8	13.8	11.5	13.4	13.6	14.2	21.4	
2 år	Totalt	17.9	24.1	22.6	18.6	16.9	16.6	17.5	19.0	26.6	27.2	16.4	16.2	14.1	15.7	18.8		
	Kvinna	12.0	15.3	14.4	11.9	10.5	9.7	10.2	10.1	14.6	14.9	8.9	10.0	8.6	10.1	11.7		
	Man	22.9	30.8	29.6	24.4	22.0	22.5	24.2	28.1	37.5	35.4	21.4	22.8	21.6	21.2	25.6		
3 år	Totalt	30.6	33.6	28.8	25.3	23.6	23.2	27.6	28.7	36.5	28.8	23.2	20.3	18.7	21.6			
	Kvinna	21.7	24.0	19.6	17.4	15.3	14.3	18.1	17.1	22.2	18.7	13.4	12.4	12.1	13.9			
	Man	38.0	40.9	36.6	31.9	30.4	30.7	36.3	40.5	49.6	35.7	29.6	28.5	27.2	28.6			
4 år	Totalt	38.7	38.5	34.4	31.1	28.8	32.8	35.9	35.8	35.3	36.5	29.0	24.4	24.8				
	Kvinna	30.6	29.9	24.8	21.9	19.8	22.4	23.8	23.7	25.3	25.9	16.3	15.6	16.9				
	Man	45.5	45.1	42.4	38.8	35.9	41.5	46.9	48.2	44.5	43.7	37.2	33.2	34.3				
5 år	Totalt	43.8	42.7	38.4	35.0	36.8	41.1	40.9	33.2	41.6	42.2	33.5	30.3					
	Kvinna	36.6	34.2	29.5	26.1	27.3	29.1	29.5	24.9	31.1	31.7	20.5	20.6					
	Man	49.7	49.3	45.9	42.5	44.4	51.1	51.3	41.7	51.4	49.4	42.0	39.9					
6 år	Totalt	46.6	45.6	40.5	42.3	44.1	44.6	38.3	40.0	46.7	45.9	38.3						
	Kvinna	39.7	37.9	31.7	33.7	32.8	32.1	30.8	31.5	36.8	36.6	25.0						
	Man	52.4	51.6	47.9	49.6	53.2	55.1	45.1	48.6	55.9	52.4	47.0						
7 år	Totalt	48.3	47.4	46.2	47.8	47.3	41.6	43.4	44.7	50.9	49.7							
	Kvinna	41.7	39.5	37.3	38.4	36.5	31.8	35.4	35.4	41.6	41.0							
	Man	53.8	53.5	53.7	55.8	56.2	49.8	50.7	53.8	59.4	55.9							
8 år	Totalt	49.7	52.1	52.1	50.2	44.0	46.7	48.1	47.7	54.9								
	Kvinna	44.3	44.4	42.3	42.1	36.8	37.8	39.4	39.8	46.4								
	Man	54.2	58.1	60.4	57.0	49.9	54.1	56.0	55.5	62.8								
9 år	Totalt	55.3	57.1	54.5	47.2	49.1	50.7	50.6	49.7									
	Kvinna	50.9	48.1	45.8	41.7	42.5	41.5	44.1	42.3									
	Man	58.8	64.2	61.9	51.9	54.6	58.3	56.6	57.0									
10 år	Totalt	58.8	58.0	51.9	51.2	52.3	52.3	52.8										
	Kvinna	53.5	50.1	46.3	45.9	45.5	43.8	46.7										
	Man	63.1	64.1	56.6	55.6	58.0	59.4	58.4										
11 år	Totalt	59.7	54.0	55.3	54.2	54.9	55.0											
	Kvinna	54.4	49.4	51.2	49.0	49.4	47.8											
	Man	64.0	57.7	58.7	58.6	59.4	61.1											
12 år	Totalt	55.2	57.4	57.7	55.4	57.1												
	Kvinna	52.0	53.4	53.6	51.3	51.8												
	Man	57.9	60.6	61.2	59.0	61.5												
13 år	Totalt	58.3	60.0	58.1	57.0													
	Kvinna	55.4	55.1	53.8	53.3													
	Man	60.7	63.8	61.8	60.2													
14 år	Totalt	61.1	61.2	60.8														
	Kvinna	58.1	57.3	57.5														
	Man	63.6	64.3	63.6														
15 år	Totalt	61.6	62.7															
	Kvinna	59.3	59.6															
	Man	63.4	65.1															
16 år	Totalt	62.5																
	Kvinna	61.0																
	Man	63.8																

Källa: SCB

Etableringsgrad för olika grupper

Som nämndes i föregående avsnitt fångar inte det mått som används i nuläget upp att förändrade etableringsgrader kan bero på en förändrad sammansättning bland de kommunmottagna mellan olika mottagningsår. Detta avsnitt visar på hur etablering kan skilja sig åt mellan olika grupper, utifrån vilken kommuntyp de anländer till.

Antal kommunmottagna

Innan en analys görs av sammansättningar och fördelningar av bakgrundsvariabler är det intressant att titta på volymen i absoluta tal. Antalet kommunmottagna som befinner sig i ålderskategorin 20-64 år vid mottagandeåret har varierat under den studerade tidsperioden 1997-2013. Under 1990-talet och början av 2000-talet tillkom ungefär 6 000 kommunmottagna per år, med undantag för år 1998. Åren 2005 och 2007 minskade antalet kommunmottagna för att därefter öka kraftigt. Ökningen år 2006 beror till största del på den tillfälliga asyllag som gällde mellan 15/11 2005 och 31/3 i år 2006 vilken i vissa fall gav en förnyad möjlighet till asylprövning. Den förhöjda nivån upprätthålls dessutom av en ökad invandring av personer födda i Irak. När invandringen av personer födda i länder med en genomsnittlig utvecklingsnivå jämfört med samtliga länder minskade, ökade invandringen av personer födda i Somalia. Antalet kommunmottagna födda i Somalia har dock minskat sedan år 2010, medan antalet personer födda i Eritrea, Afghanistan och Syrien har ökat under de senaste åren.

Diagram 1 Kommunmottagna i åldern 20-64 år.

Antal

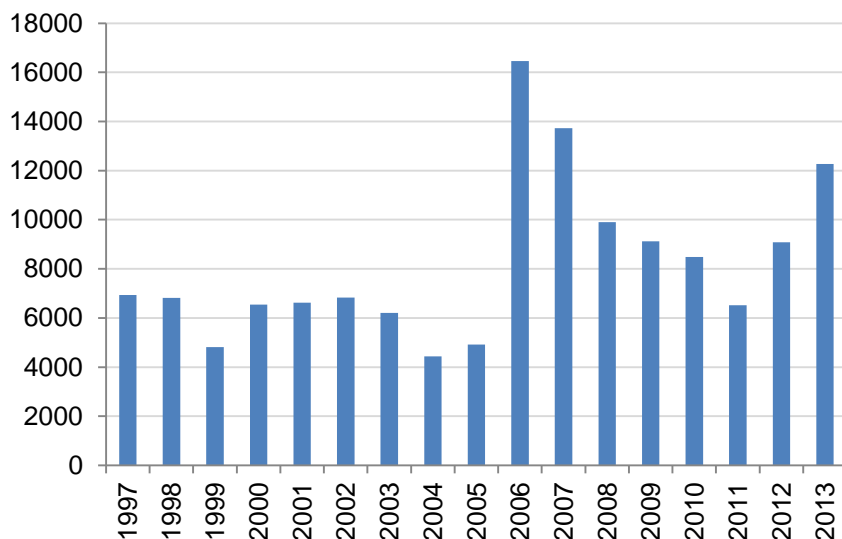

Mottagningsår

Källa:

SCB

Kön

Vid en analys utifrån kön framkommer att könsfördelningen har varit ganska jämn för de olika mottagningsåren, men med någon procent högre andel män. Undantag är år 2006 och år 2007 då en högre andel män blev kommunmottagna jämfört med andelen kvinnor. Detta har dock till viss del vägts upp av att en högre andel kvinnor än män tagits emot de följande åren. Åren 2010 till 2013 var könsfördelningen förhållandevis jämn jämfört med övriga år som studerats.

Diagram 2 Kommunmottagna i åldern 20-64 år kön och mottagande år.

Procent

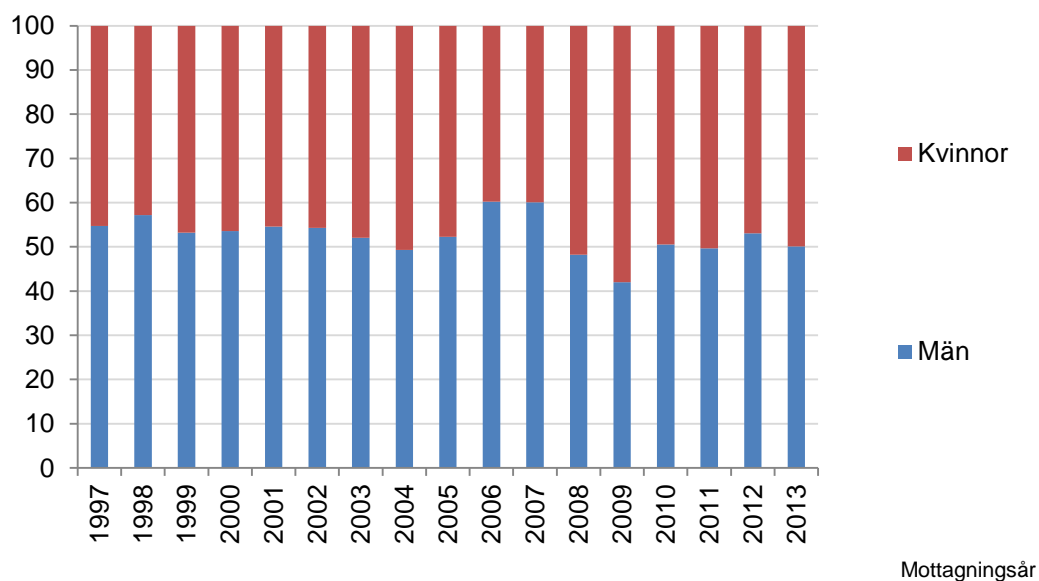

Källa:

SCB

Som tidigare nämnts ökar andelen förvärsarbetande män fortare än för kvinnor de första åren efter mottagandet. Kvinnorna visar dock en jämnare ökning över tid, vilket medför att andelen förvärsarbetande kvinnor under hand närmar sig männens nivå. För både män och kvinnor har de som blivit kommunmottagna från år 2007 eller senare haft en svagare utveckling när det gäller förvärsarbete. Av diagram 3 till 5 framgår att skillnaderna mellan könen är densamma.

Diagram 3 till 5 Andel förvärvsarbetande kommunmottagna i åldern 20-64 år efter kön och mottagande år.

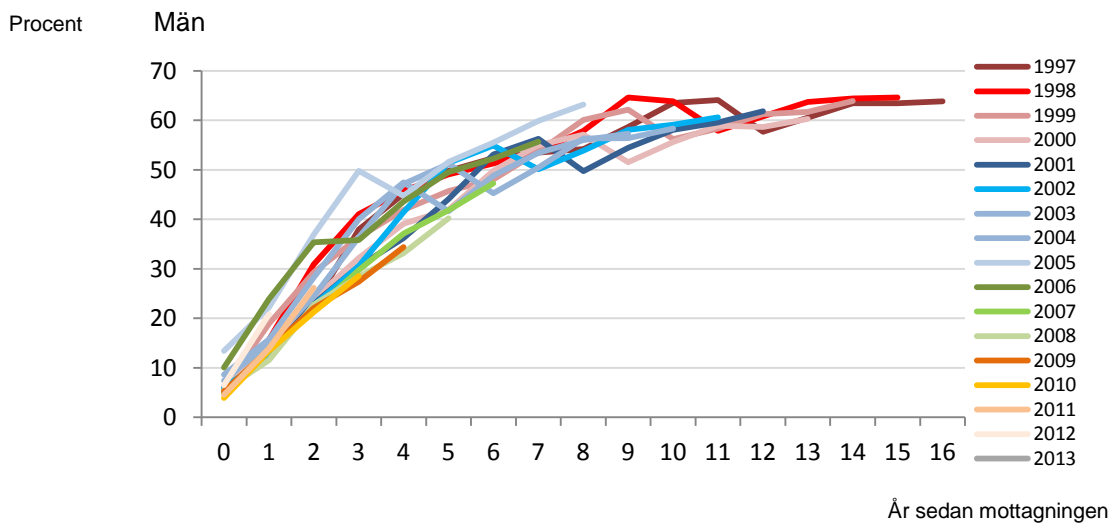
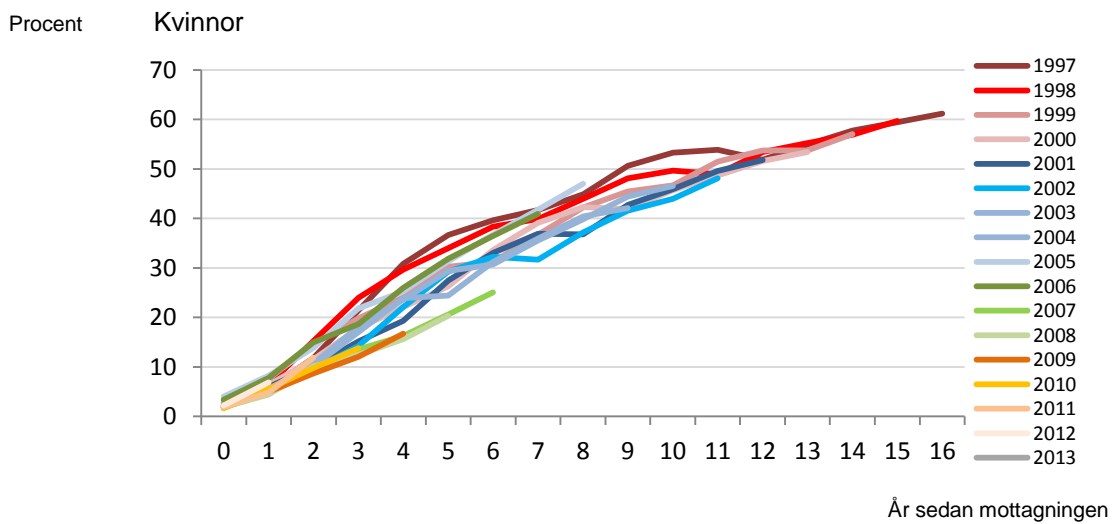
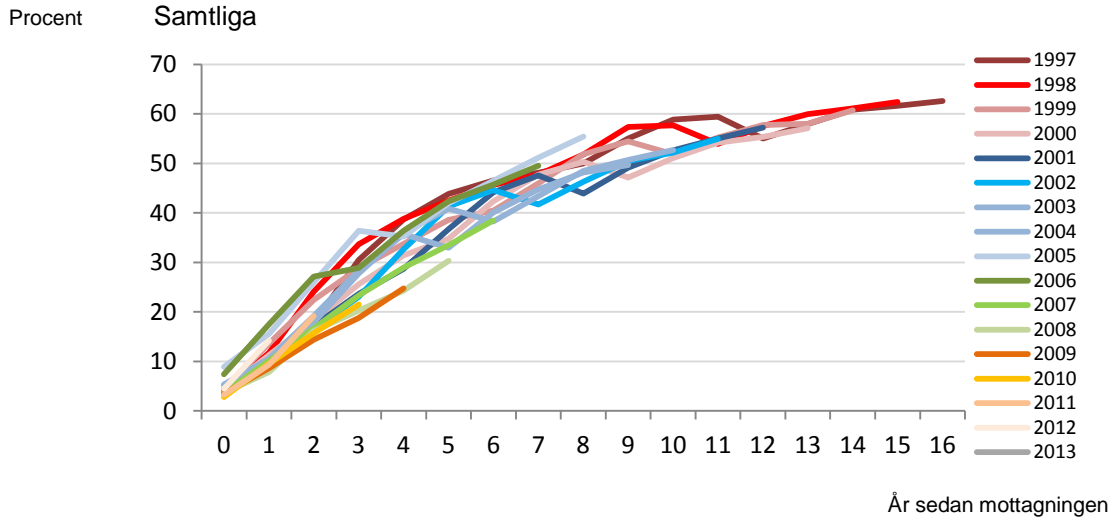

Källa:

SCB

Födelselandets utvecklingsnivå

När de kommunmottagna studeras utifrån deras födelselands utvecklingsnivå enligt FN:s indelning² framkommer att andelen kommunmottagna födda i länder med lågt, medel respektive högt human development index (HDI)³ varierat genom åren. Av de kommunmottagna flyktingarna och deras anhöriga med mottagningsår 1997 var 60 procent födda i ett land med högt HDI. Efter år 1997 har andelen av de kommunmottagna som är födda i ett land med högt HDI minskat. Sedan år 2007 har andelen legat på mellan 10 och 15 procent av de mottagna. Andelen av de kommunmottagna som är födda i ett land med lågt HDI har i sin tur ökat från att utgöra omkring 10 procent av de mottagna i slutet av 1990-talet och början av 2000-talet till omkring 50 procent åren 2011 till 2013. Personer födda i länder med medel HDI var som störst åren 2007 och 2008 då invandringen från Irak var stor.

Diagram 6 Kommunmottagna i åldern 20-64 år efter födelseland grupperat på HDI-grupp* och mottagande år.

Procent

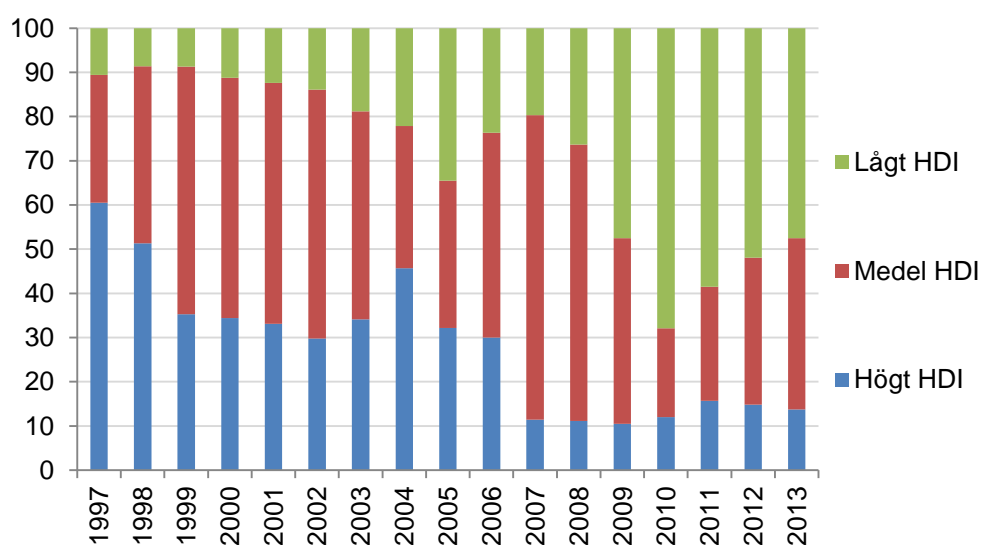

Mottagningsår

Källa:

SCB

* Ländergruppering enligt FN:s Human Development index.

Diagram 7 till 9 visar andelen förvärvsarbetande efter tid sedan mottagningsåret uppdelat på det år de mottogs. Diagram 7 visar personer födda i länder med högt HDI. Det framgår att 50 procent av dem i åldern 20-64 år som blev kommunmottagna år 1997 var förvärvsarbetande efter cirka 5 år. Diagrammet visar också att andelen förvärvsarbetande efter fem år är lägre för personer med senare mottagningsår. Av personer i åldern 20-64 år födda i länder med högt HDI och med mottagningsår 2007 var nära 40 procent förvärvsarbetande efter 5 år.

För personer födda i länder med medel eller lågt HDI har det generellt sett tagit längre tid att bli förvärvsarbetande. De har inte heller nått upp till samma nivå som de födda i länder med högt HDI. Undantag är personer födda i medel HDI med mottagandeår 2005 och 2006 där andelen förvärvsarbetande ökade relativt fort de första åren. Detta kan eventuellt ha ett samband med den ekonomiska högkonjunktur som ägde rum år 2006 och 2007.

² FN, Human Development Report 2014

³ Human Development Index (HDI) är ett index som används för att jämföra välbefindet i olika länder, på samma sätt som bruttonationalprodukt (BNP). Medan BNP fokuserar på materiellt välbefindande hävdas HDI ge en mer komplett bild, eftersom det är en sammanvägning av förväntad livslängd, läskunnighet, utbildningsnivå, fattigdom och BNP.

Diagram 7 till 9 Andel förvärvsarbetande kommunmottagna i åldern 20-64 år efter födelse-land grupperat på HDI-grupp* och mottagande år.

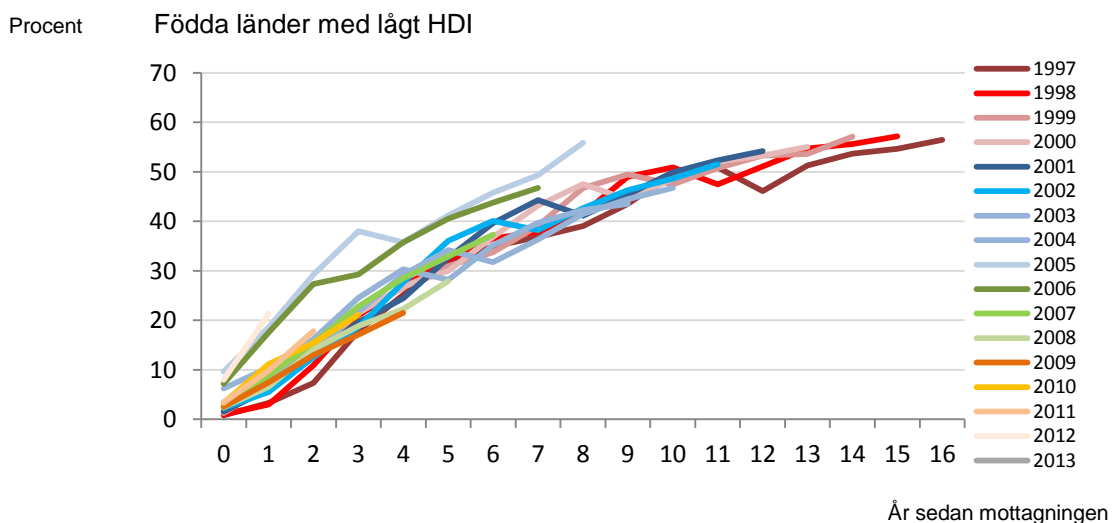
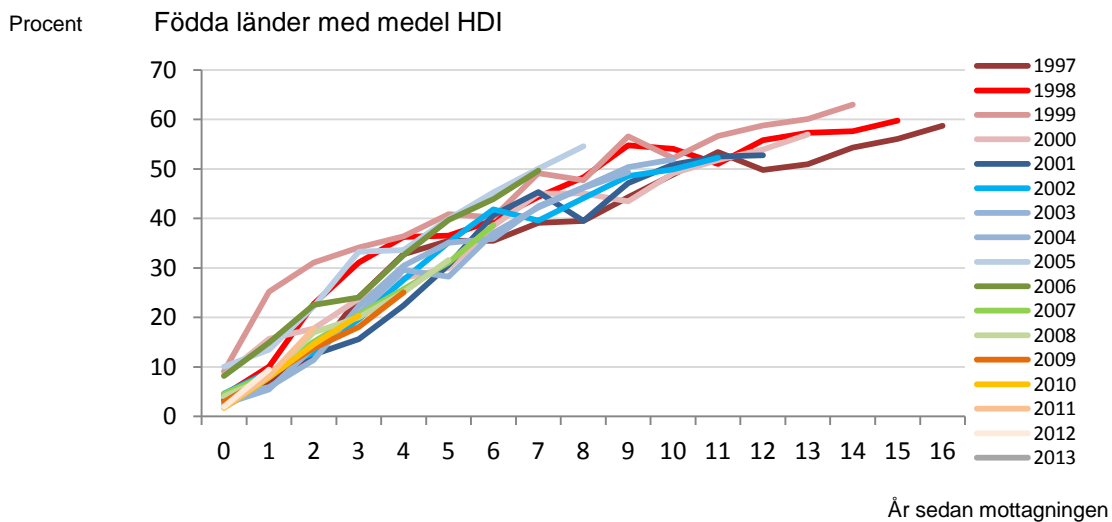
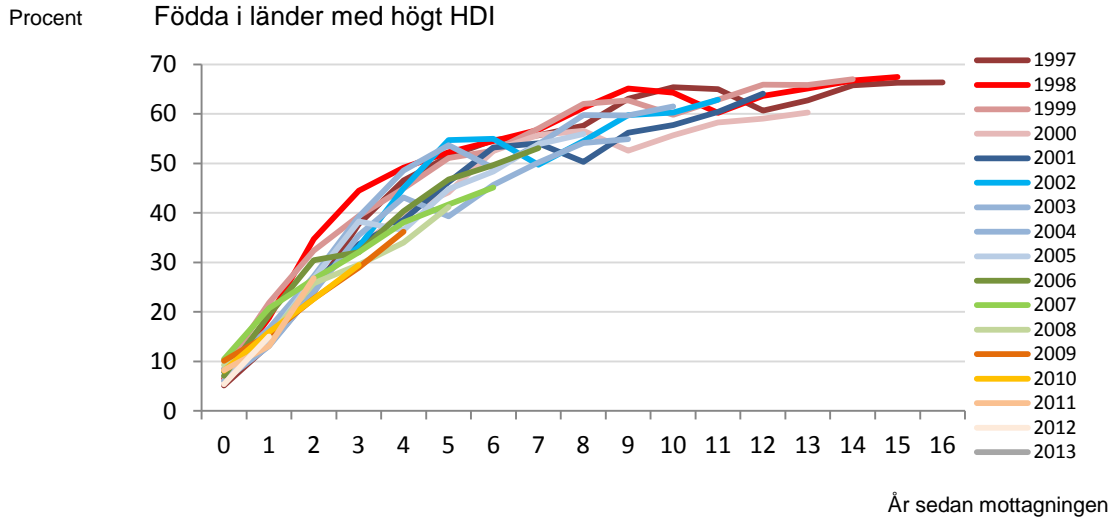

Källa:

SCB

* Ländergruppering enligt FN:s Human Development index.

Utbildningsnivå

Uppgifter om utbildningsnivå har inte använts för åren före år 2000. Detta beror på att utbildningsregistret genomgick ett par kvalitetshöjande förändringar inför versionen från år 2000. Uppgifter för åren före 2000 är av sämre kvalitet och är inte helt jämförbara med senare uppgifter. De senaste åren har även rutinerna förändrats så att utrikesföddas utbildningsnivå snabbare förs in i utbildningsregistret. Då gruppen med okänd utbildningsnivå är stor är det svårt att uttala sig om andelen högutbildade har ökat eller ej. Åren 2011 till 2013 är andelen med okänd utbildningsnivå tämligen konstant och vi ser här en ökning av andelen med eftergymnasial utbildningsnivå. Av de kommunmottagna år 2013 utgjorde personer med eftergymnasialt utbildning 26 procent, gymnasial utbildning 19 procent och förgymnasial utbildning 42 procent.

Diagram 10 Kommunmottagna i åldern 20-64 år efter utbildningsnivå och mottagande år.

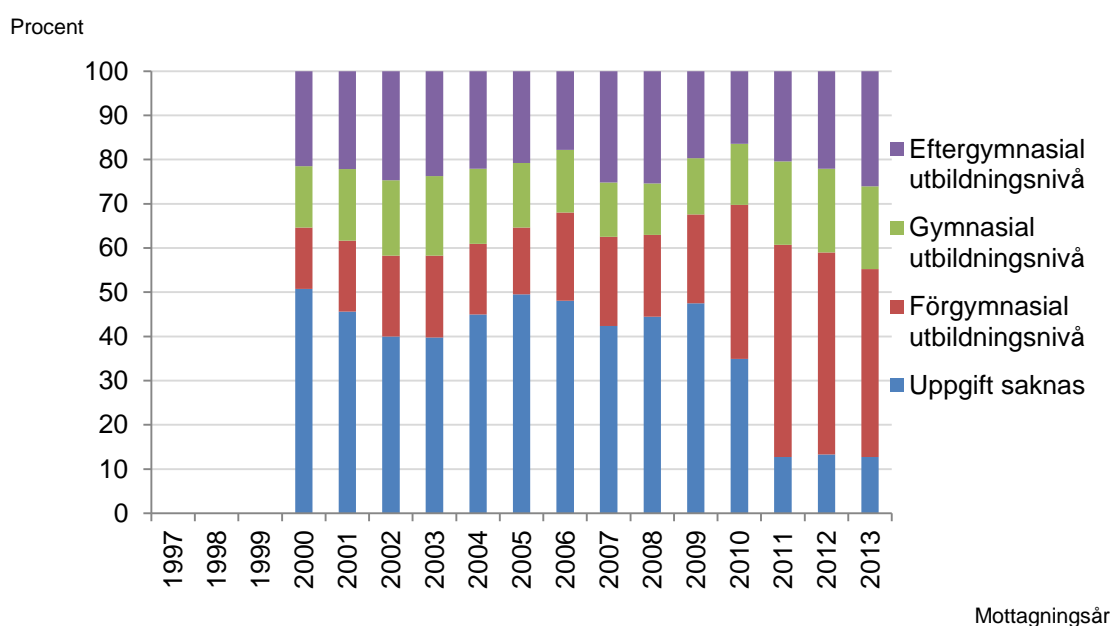

Källa:

SCB

Diagram 11 till 13 visar att andelen förvärvsarbetande bland personer med gymnasial utbildningsnivå och eftergymnasial utbildningsnivå utvecklas ganska lika efter tid sedan mottagningsåret. Efter tio år har omkring 60 procent sysselsättning. Andelen förvärvsarbetande har ökat snabbare för de personer som blev kommunmottagna åren 2004 till 2006 än för de som mottagits övriga år. Efter sju år var nära 60 procent förvärvsarbetande av de personer med gymnasial eller eftergymnasial utbildningsnivå som blev kommunmottagna år 2005.

Andelen förvärvsarbetande bland personer med förgymnasial utbildningsnivå eller lägre utbildningsnivå har en svagare utvecklingskurva. Inom denna grupp uppgår andelen förvärvsarbetande till drygt 40 procent efter tio år räknat från mottagningsåret.

Könsskillnaderna minskar med tiden sedan mottagningsåret för personer med gymnasial och eftergymnasial utbildningsnivå i likhet med vad som visades i Tabell 1. För personer med förgymnasial utbildning som högsta uppnådda utbildningsnivå består stora skillnader. Efter tio år är omkring 50 procent av männen och 30 procent av kvinnorna förvärvsarbetande, se Bilaga 1.

Diagram 11 till 13 Andel förvärvsarbetande kommunmottagna i åldern 20-64 år efter utbildningsnivå och mottagande år.

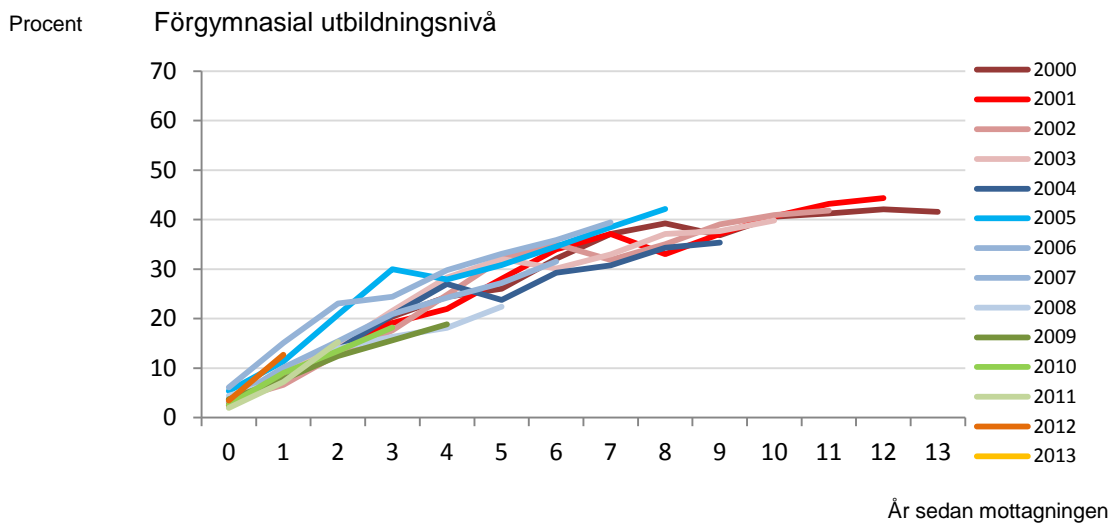
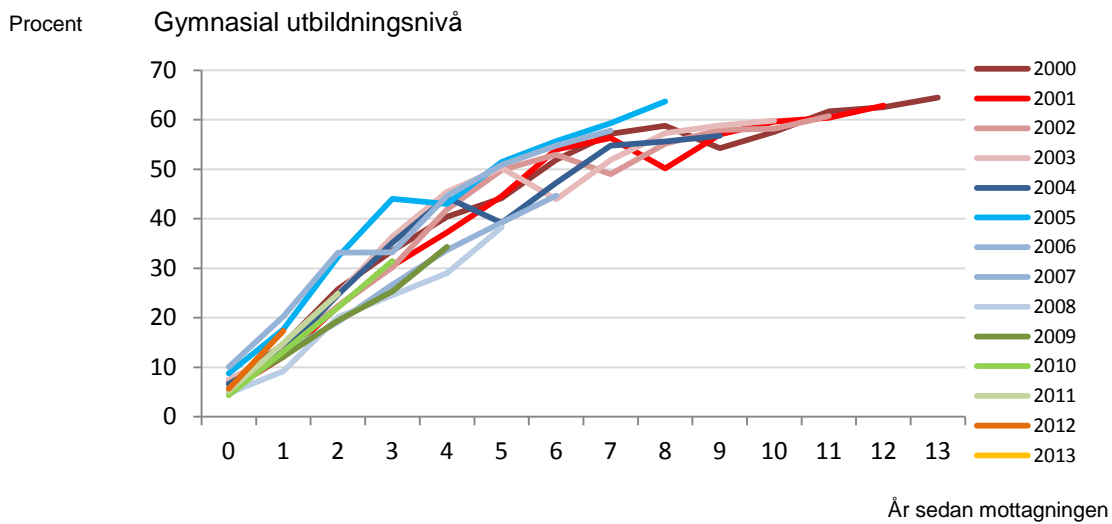
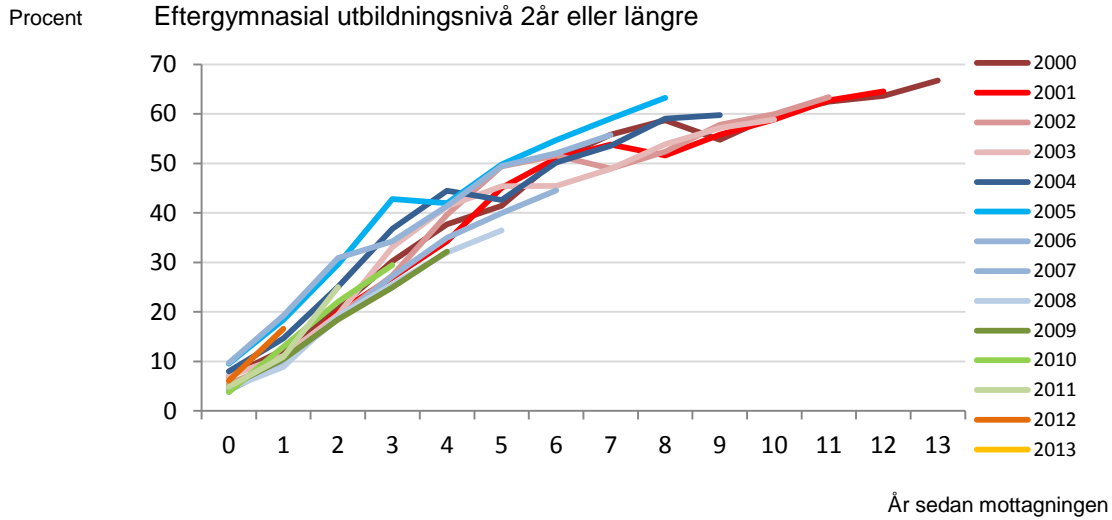

Källa:

SCB

Kommuntyp

Andelen av de kommunmottagna som var folkbokförda storstäder och deras förorter vid utgången av mottagningsåret uppgick till över 40 procent i slutet av 1990-talet. Åren 2008 till 2013 har andelen legat på omkring 25 procent. Andelen som var folkbokförda i större städer och deras pendlingsomland vid slutet av mottagningsåret, var som störst åren 2007 och 2008. Under dessa år återfanns nära 50 procent av det totala antalet kommunmottagna i dessa kommuner. De större städerna, deras förorter och pendlingsomland har åren 2010 till 2013 legat på nära 40 procent. Ökningen de senare åren har varit störst för de kommuner som inte ligger i storstadsregioner eller större städers omland. Från att under slutet av 1990-talet och under 2000-talet varierat kring 20 procent har andelen legat på 30 till 35 procent åren 2010 till 2013.

Diagram 14 Kommunmottagna i åldern 20-64 år efter kommungrupp vid mottagningsåret och mottagande år.



Källa:

SCB

Enligt diagram 15 till 17 har andelen förvärvsarbetande ökat ganska likartat efter tid sedan mottagningsåret för de tre kommungrupperna. Den tidigare beskrivna effekten på andelen förvärvsarbetande för de kommunmottagna som en följd av högkonjunkturen år 2004 till 2006 syns tydligast i storstäder och deras förorter. Andelen förvärvsarbetande av kommunplacerade i gruppen större städer, deras förorter och pendlingskommuner samt i gruppen övriga kommuner ökade snabbast för de som blev kommunmottagna i slutet av 1990-talet. För år 2004 och framåt har personer som blivit kommunmottagna i storstäder och deras förorter haft en snabbare ökning av andelen. Denna skillnad har fortsatt att öka och andelen förvärvsarbetande i storstäderna och deras förorter har varit nära dubbelt så stort för kommunmottagna med mottagningsår 2011 till 2013 jämfört med mottagna i kommungrupperna större städer, deras förorter och övriga kommuner, se Bilaga 2.

Diagram 15 till 17 Andel förvärvsarbetande kommunmottagna i åldern 20-64 år efter kommungrupp vid mottagningsåret och mottagande år.

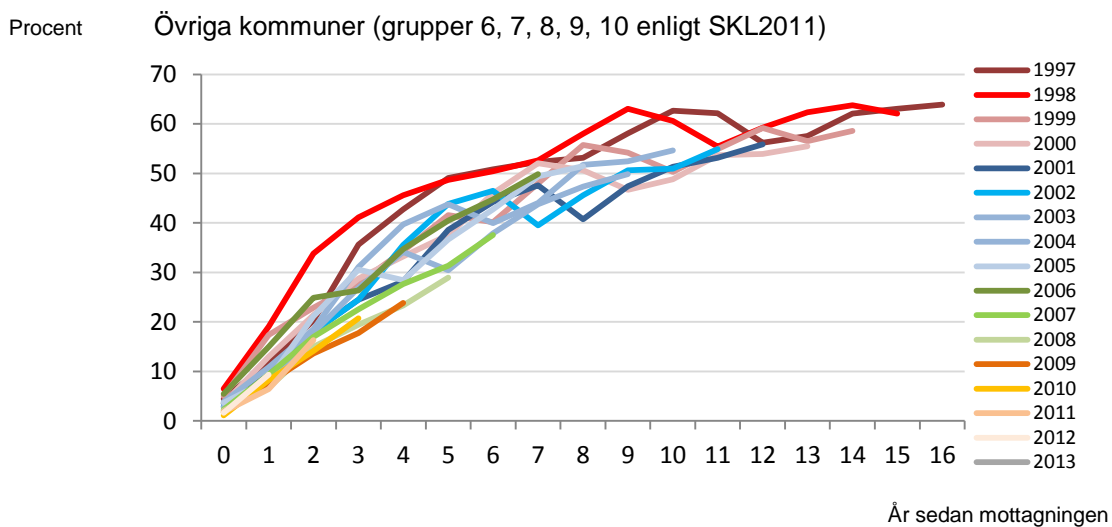
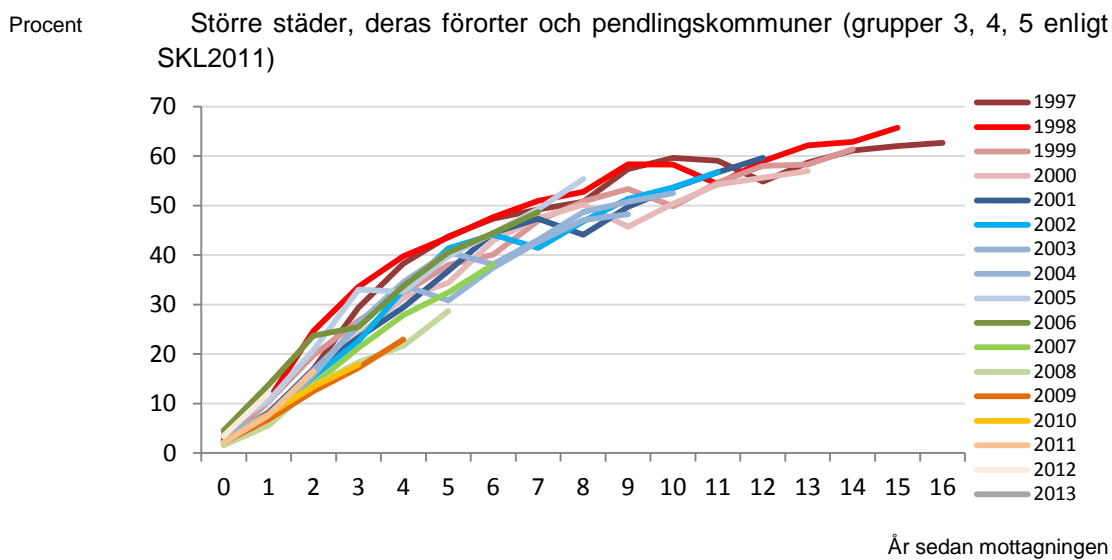
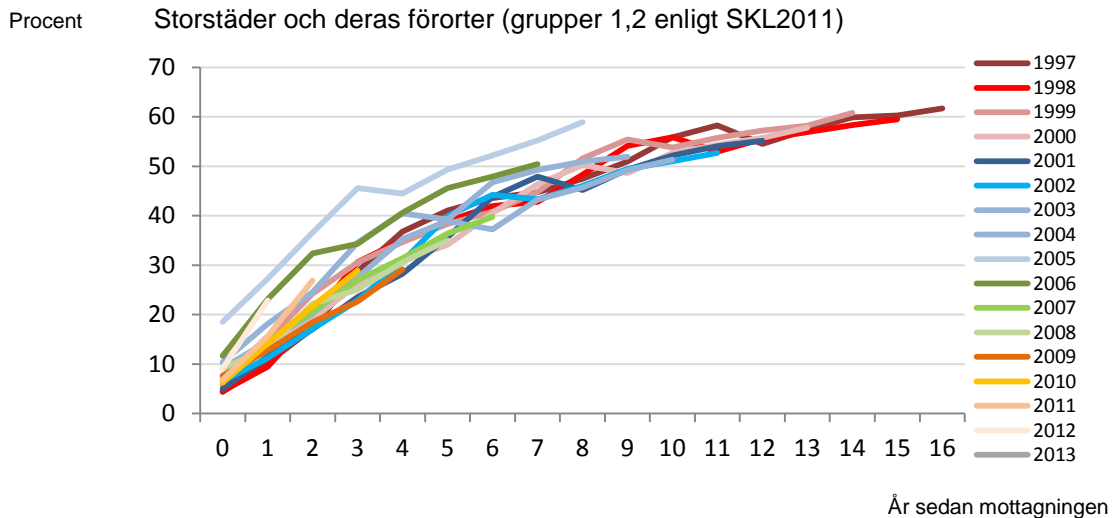

Källa:

SCB

Redovisade andelar förvärvsarbete per kommungrupp utgick ifrån den kommun som personerna var folkbokförda i vid utgången av mottagningsåret. Det sker dock en relativt stor omflyttning som de första åren efter mottagandet. Efter fem år är 66 procent av de kommunmottagna som var bosatta i övriga kommuner kvar i den egna kommunen eller annan kommun i samma kommungrupp. Av de som var bosatta i övriga kommuner vid mottagningsårets utgång hade 23 procent efter fem år flyttat till en kommun i gruppen större städer, deras förorter och pendlingskommuner. 11 procent hade flyttat till en kommun i kommungruppen storstäder och deras förorter. Bland kommunmottagna boende i större städer, deras förorter och pendlingskommuner bodde 87 procent kvar i kommunen eller hade flyttat till annan kommun tillhörande samma kommungrupp. Av de 13 procent som flyttat till annan kommungrupp hade 9 procent flyttat till storstäder och deras förorter och 4 procent till övriga kommuner. Storstäder och deras förorter var den kommungrupp som högst andel kommunmottagna stannade inom. Av de som var folkbokförda i storstäder och deras förorter vid mottagningsåret bodde 92 procent i samma kommungrupp efter fem år. 6 procent bodde i större städer, deras förorter och pendlingskommuner och 2 procent i övriga kommuner.

Tabell 2 Personer 20-64 år vid mottagningsåret och efter fem år

Kommun mottagarår	Kommun efter 5 år			Totalt antal
	Storstäder och deras förorter	Större städer, deras förorter och pendlingskommuner	Övriga kommuner	
Storstäder och deras förorter	92	6	2	38 065
Större städer, deras förorter m.m.	9	87	4	46 498
Övriga kommuner	11	23	66	22 946

Källa: SCB

Andelen förvärvsarbete efter tid sedan mottagningen skiljer sig inte från vad som redovisades tidigare för boende i kommungruppen större städer och deras förorter samt kommungruppen större städer, deras förorter och pendlingskommuner. Mot bakgrund av att en relativt hög andel bor kvar i samma kommungrupp förväntades inte heller någon större förändring. För kommunmottagna boende i övriga kommuner är andelen förvärvsarbete något högre bland de med mottagningsår i slutet av 1990-talet och början av 2000-talet än för de mottagna åren därefter. För de senare mottagningsåren är det ingen skillnad eller en något lägre andel förvärvsarbete jämfört med tidigare redovisade uppgifter där personer grupperades efter kommungrupp vid mottagningsårets slut. Bilaga 1.

Diagram 18 till 20 Andel förvärvsarbetande kommunmottagna i åldern 20-64 år efter kommungrupp vid mätningstillfället och mottagande år.

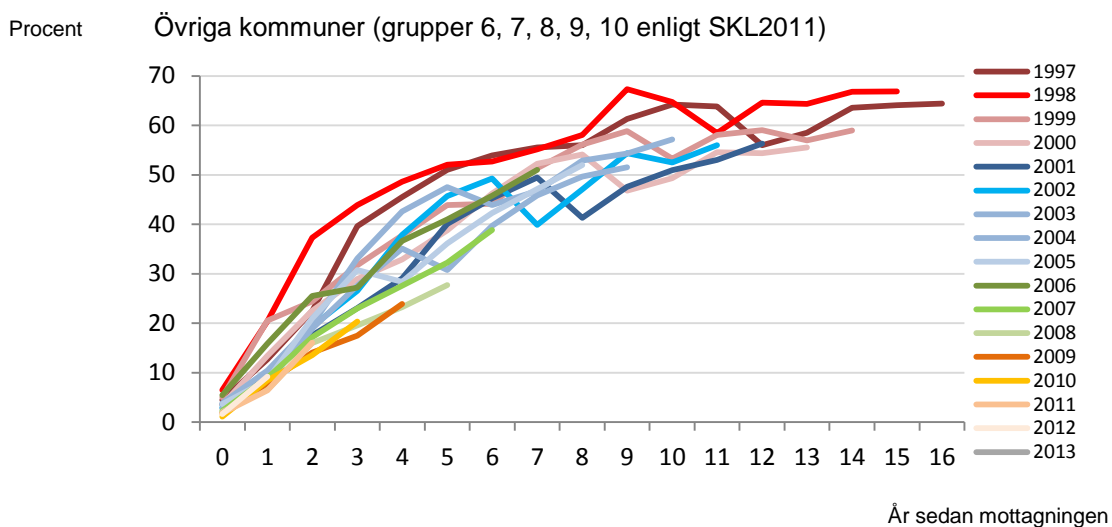
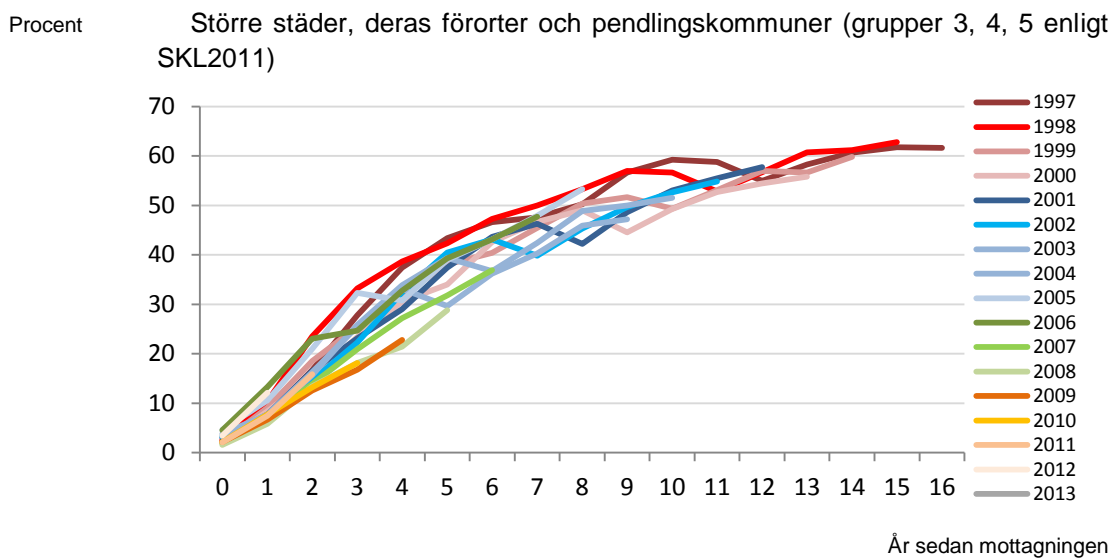
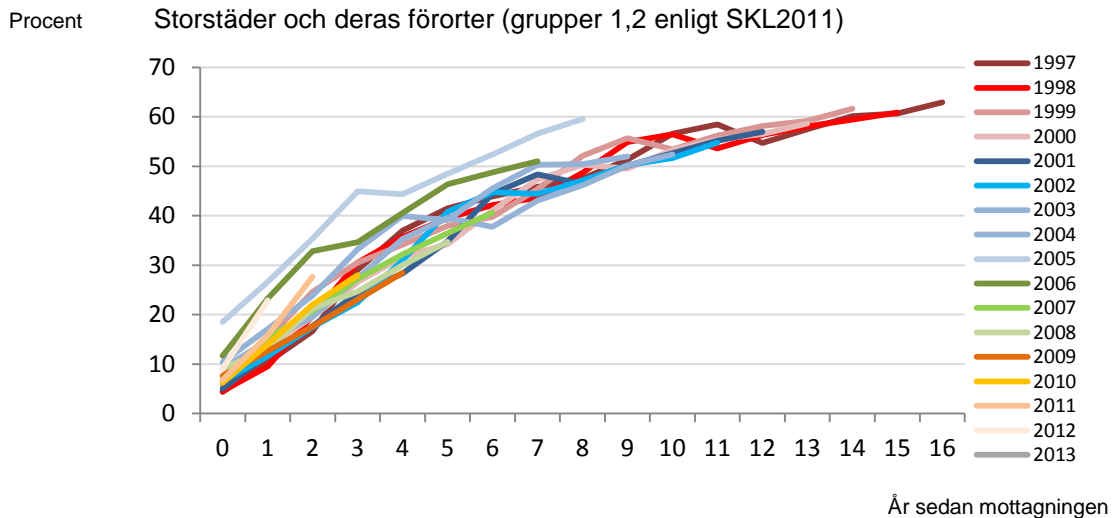

Källa: SCB

Grund för bosättning

De kommunmottagna har delats upp i personer som fått uppehållstillstånd på grund av asyl eller på grund av familjeanknytning. Ett fåtal av de kommunmottagna har varken asyl eller familjeanknytning som grund för bosättning. I diagrammen som följer redovisas de gruppen som fått uppehållstillstånd som en följd av familjeanknytning.

Diagram 21 Kommunmottagna i åldern 20-64 år efter grund för bosättning och mottagande

Procent

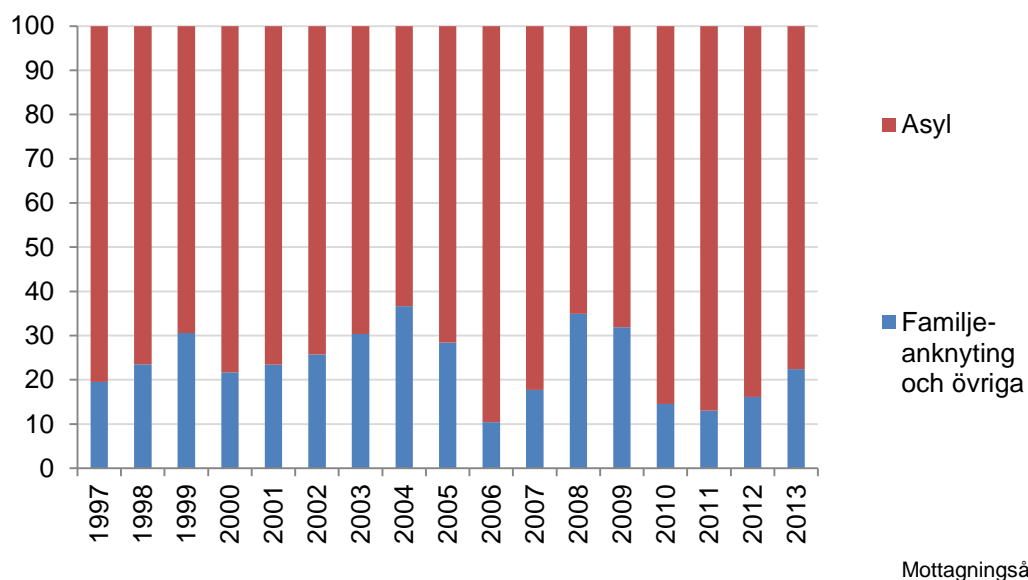

Mottagningsår

Källa:

SCB

Enligt diagram 22 och 23 har andelen förvärvsarbetande ökat snabbare för kommunplacerade som hade asyl som grund för bosättning än de som hade familjeanknytning som grund för bosättning, räknat i antal år sedan mottagningen. Undantaget är de kommunmottagna med mottagningsår 1997 till 1998 och 2004 till 2006 där andel förvärvsarbetande de första åren efter mottagningen ökade något snabbare för de med familjeanknytning som grund för bosättning.

Skillnaderna mellan män och kvinnor är större i gruppen familjeanknytning än i gruppen asyl. För män har andelen förvärvsarbetande inte entydigt varit lägre för de som fått uppehållstillstånd på grund av familjeanknytning. I något mer än hälften av mätningar framkommer att män med familjeanknytning har en högre andel förvärvsarbetande än män med asyl. Om skillnaden är positiv eller negativ varierar utifrån mottagningsår och tid i Sverige. Även om inte mönstret är entydigt är det stora draget att de män som kommit som anhöriga har haft en högre andel förvärvsarbetande de första åren efter mottagandet än de män som fått asyl. Detta har dock därefter vänt till en lägre andel förvärvsarbetande. Andelen förvärvsarbetande är klart lägre bland kvinnor med familjeanknytning än bland kvinnor med asyl som grund för bosättning, se Bilaga 2.

Diagram 22 och 23 Andel förvärvsarbetande kommunmottagna i åldern 20-64 år efter grund för bosättning och mottagande år.

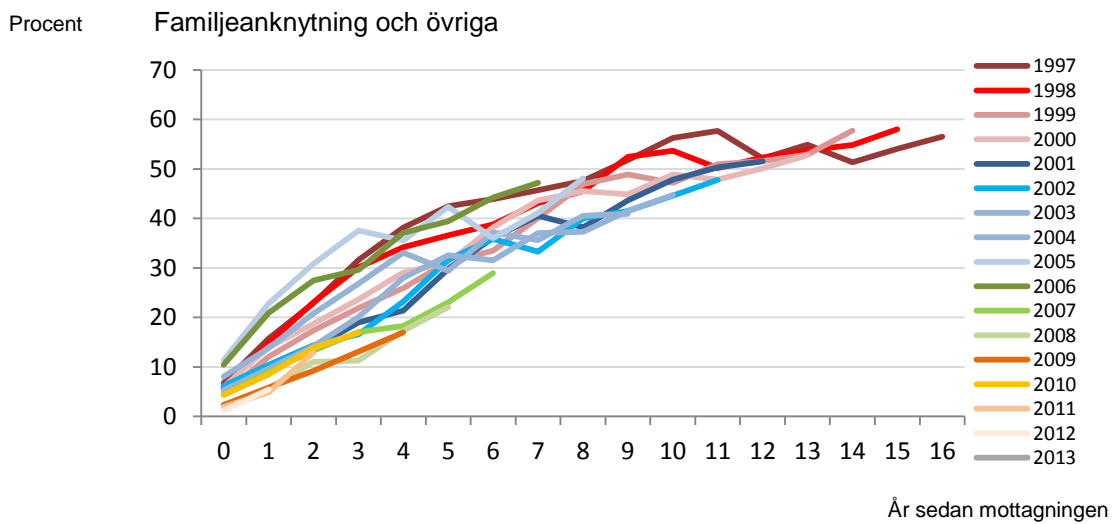
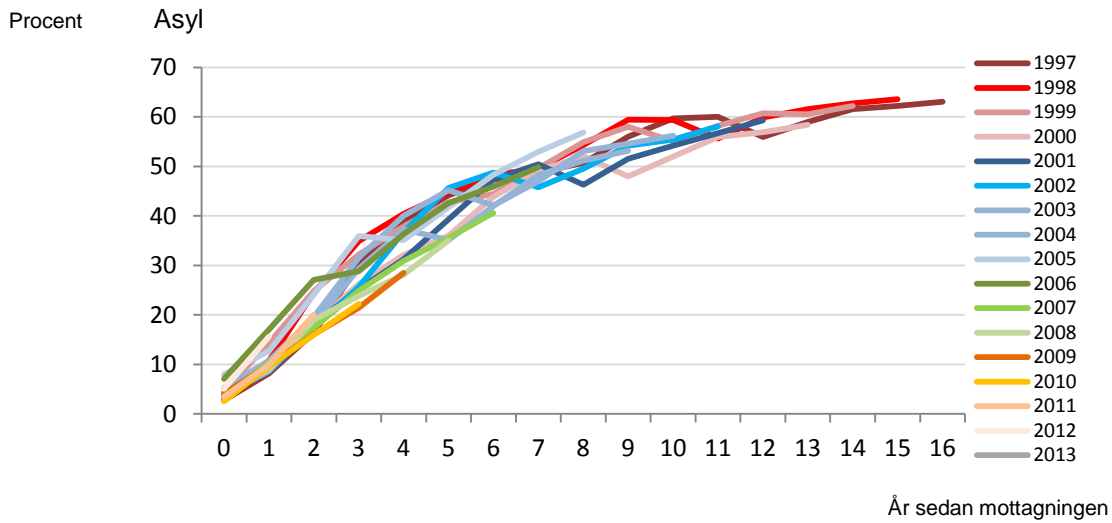

Källa: SCB

Ålder

De kommunmottagna i åldern 20 till 64 år vid kommunmottagandet har en överrepresentation av unga personer i 30 års ålder. Drygt 70 procent av de kommunmottagna i åldern 20 till 64 år var under 40 år vid mottagandeåret. Ålderssammansättningen har varit relativt konstant bland de kommunmottagna för respektive mottagandeår. Undantaget är åren 2005 och 2010 då andelen under 30 år var ovanligt hög.

Diagram 24 Kommunmottagna i åldern 20-64 år efter grund för bosättning och mottagande

Procent

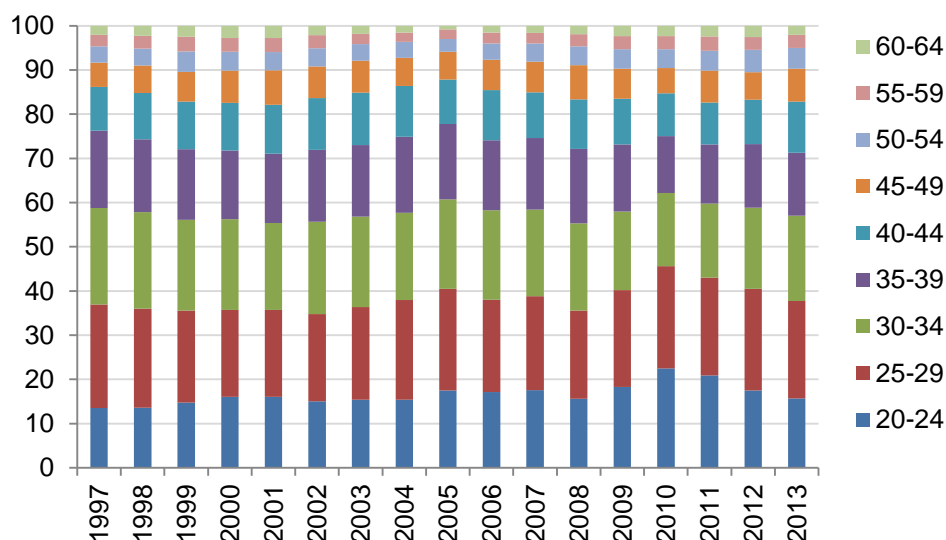

Mottagningsår

Källa:

SCB

Andelen förvärvsarbetande har ökat snabbare räknat i år sedan mottagningen för kommunplacerade som är i åldrarna 30-45 år än för övriga ålderskategorier. För de i gruppen äldre än 50 år ökar andelen förvärvsarbetande långsamt och för kommunmottagna i åldern 60-64 år kommer andelen förvärvsarbetande som högst upp i 30 procent efter cirka 15 år.

Gruppen personer som är 60-64 år efter 15 år var 45-49 år vid tidpunkten för kommunmottagandet. Resultatet visar sammantaget på en ganska svag utveckling av andelen förvärvsarbetande för personer som är 45 år eller äldre vid tidpunkten för kommunmottagandet, se Bilaga 2.

Diagram 25 till 27 Andel förvärvsarbetande kommunmottagna efter ålder och mottagande

Procent 20-24

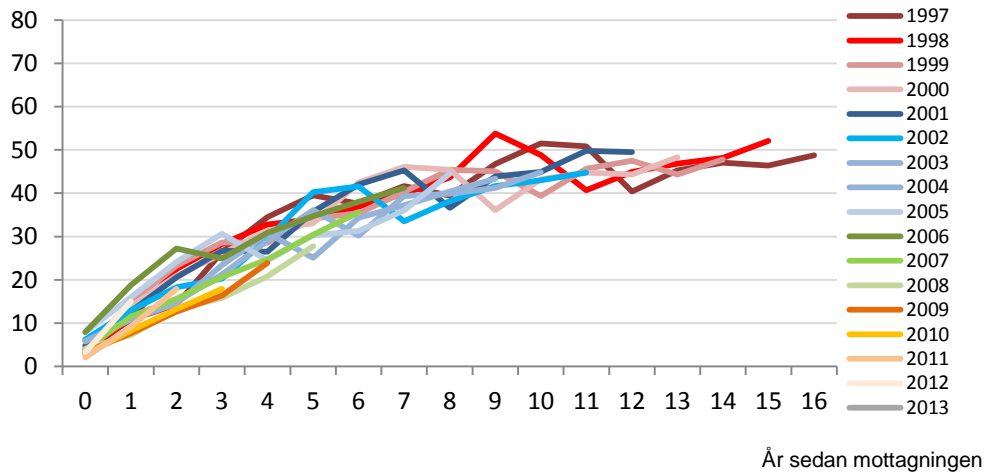

Procent 25-29

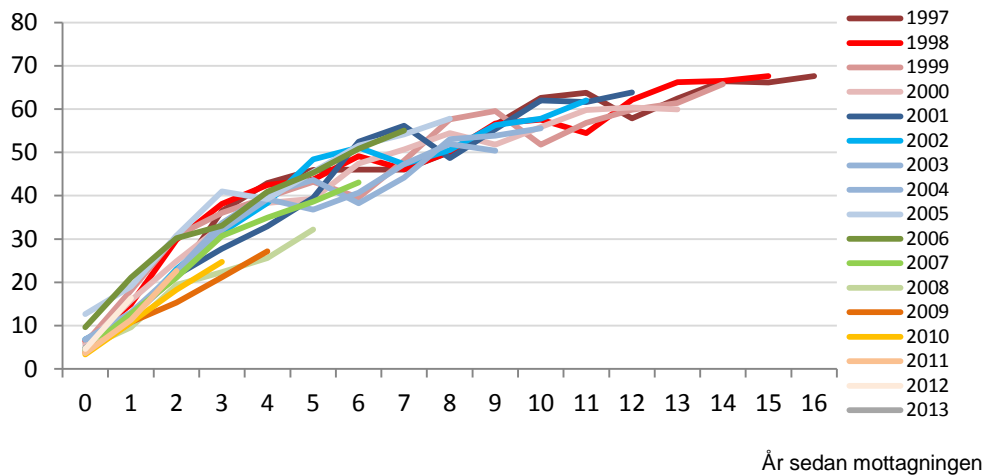

Procent 30-34

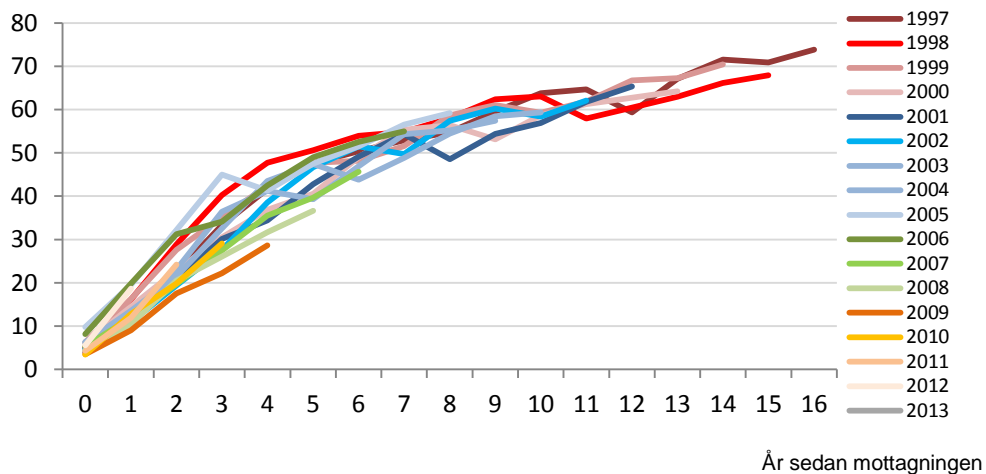

Källa: SCB

Diagram 28 till 30 Andel förvärvsarbetande kommunmottagna efter ålder och mottagande

Procent 35-39

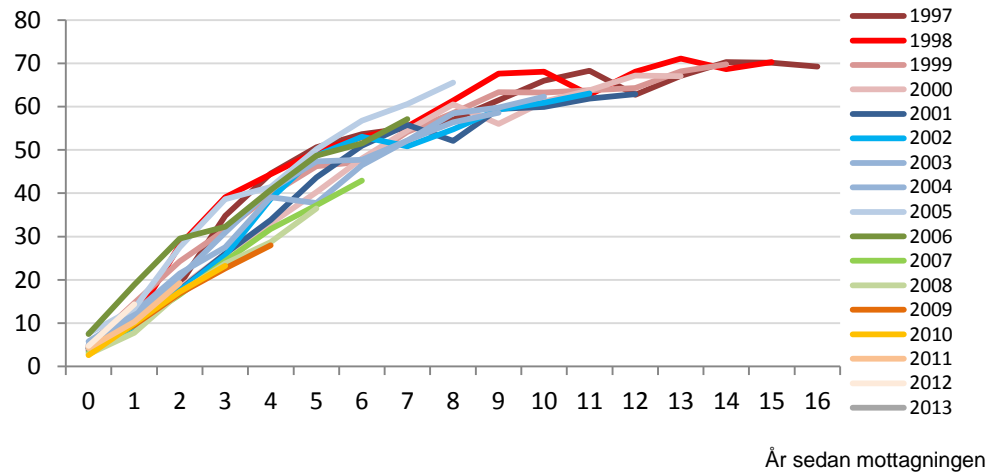

Procent 40-44

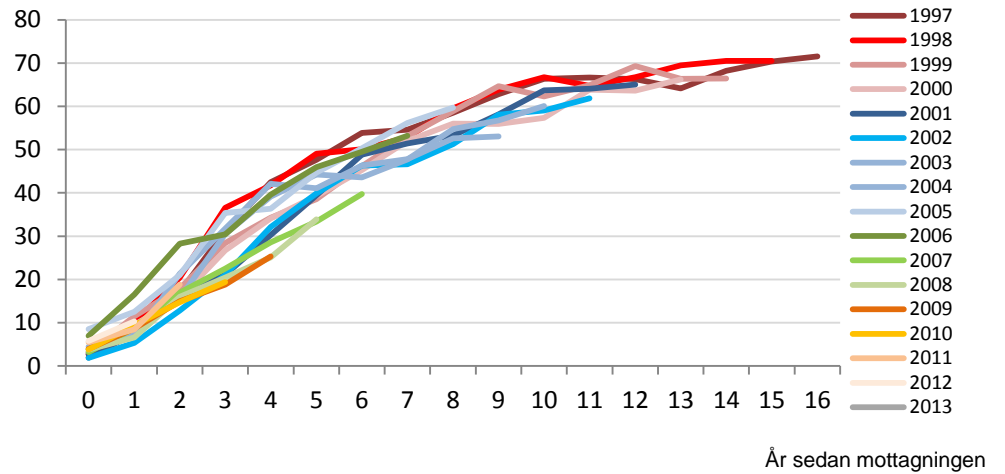

Procent 45-49

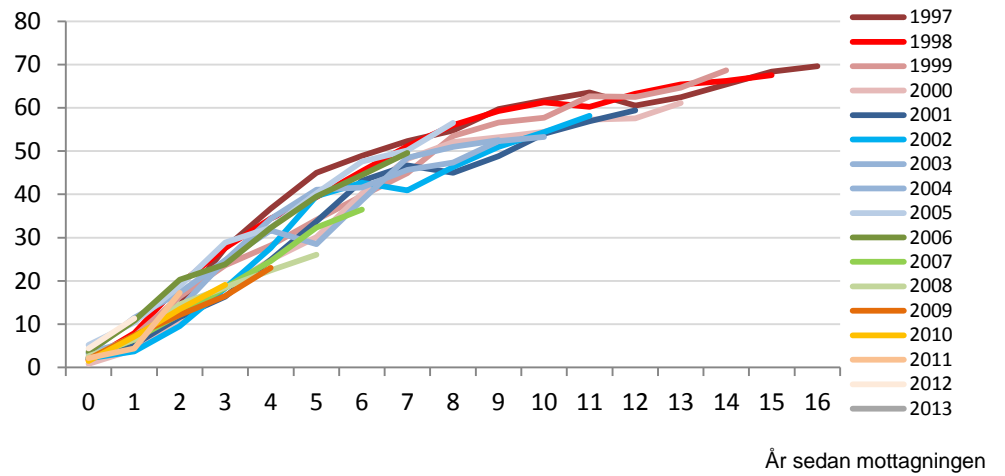

Källa: SCB

Diagram 31 till 33 Andel förvärvsarbetande kommunmottagna efter ålder och mottagande år.

Procent 50-54

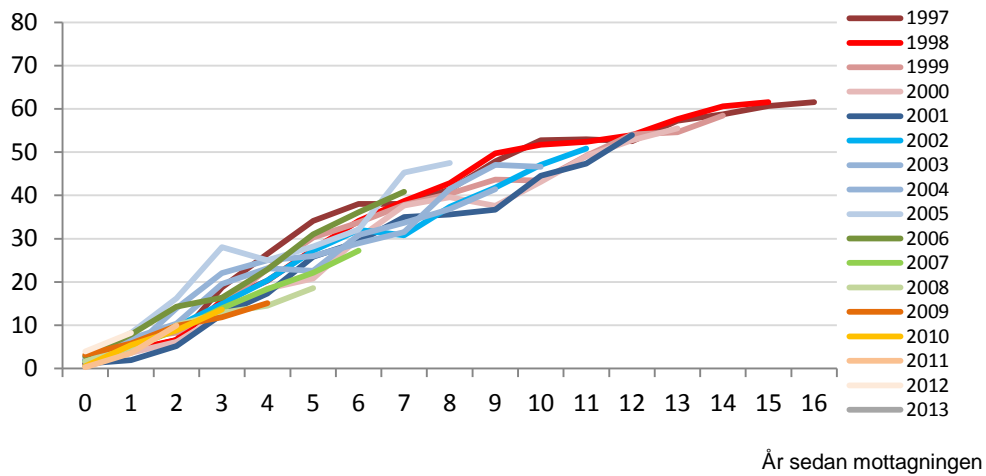

Procent 55-59

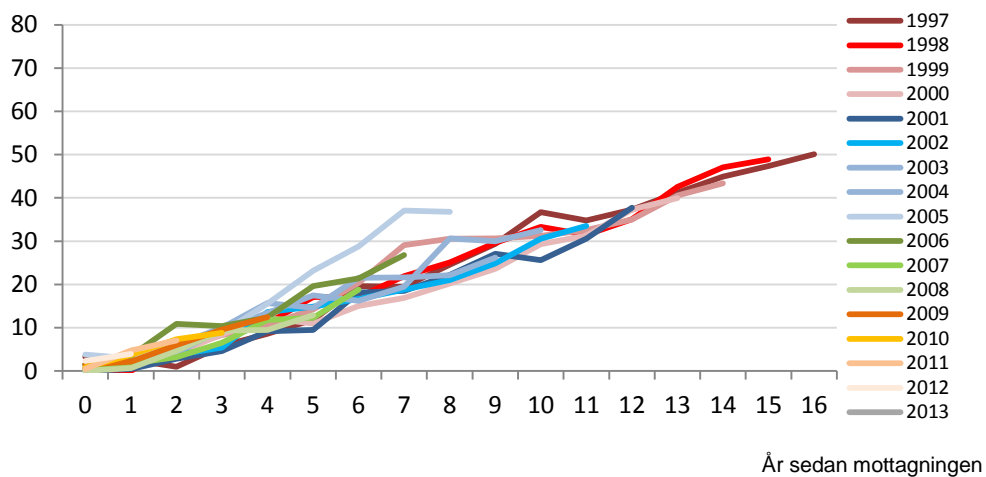

Procent 60-64

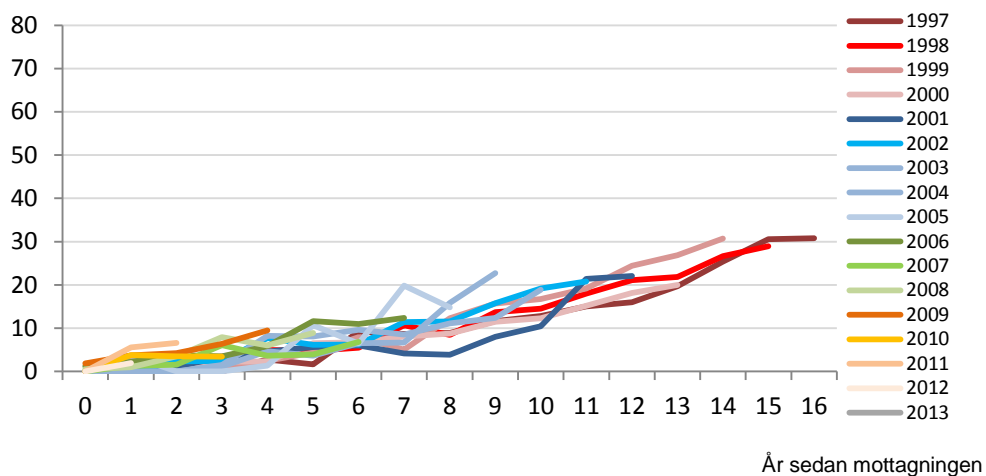

Källa: SCB

Kompletterande mått

Som föregående avsnitt visade skiljer sig andelen förvärvsarbetande åt mellan olika grupper. Det mått som Statistiska centralbyrån har tagit fram visar på den faktiska utvecklingen men tar inte hänsyn till olika grupperns förutsättningar på arbetsmarknaden och hur en förändrad sammansättning av de kommunplacerade påverkar utfallet. Sweco undersöker i detta avsnitt möjligheten att ta fram ett mått som tar hänsyn till de kommunplacerades sammansättning.

Förväntad etableringsgrad jämfört med faktisk

Sysselsättningsmättet som används i nuläget fångar inte upp ifall förändrade etableringsgrader beror på en förändrad sammansättning av personer utifrån bakgrundsfaktorer bland de kommunmottagna mellan olika mottagningsår. Tidigare avsnitt har visat på hur etablering kan skilja sig mellan olika grupper och utifrån vilket kommuntyp de anländer till. I det här kapitlet görs ett försök att ge svar på i vilken mån varierade etableringsgrader, mellan åren och mellan olika kommungrupper, beror på skillnader i sammansättning bland de kommunmottagna? För att kunna svara på detta har vi genomfört logistiska regressioner där vi modellerat sannolikheten att vara förvärvsarbetande/sysselsatt givet olika bakgrundsegenskaper.

I bilaga 2 presenteras resultat från de genomförda analyserna. Resultaten presenteras i tabeller sysselsättningsgrader över tid efter mottagningsår. Resultat presenteras också över den förväntade sysselsättningsgraden givet personernas bakgrundsegenskaper samt avseende skillnad mellan den förväntade sysselsättningsgraden och den faktiskt observerade sysselsättningsgraden. Resultaten finns presenterade för samtliga kommunmottagna samt uppdelat på kommungrupp.

SAMMANFATTANDE SLUTSATSER AV DE STATISTISKA ANALYSERNA

Under perioden 1997-2013 framgår en trend av att det går bättre för kommunmottagna personer som befinner sig i storstäder med förorter jämfört med personer som tas emot eller befinner sig i övriga kommuner. Detta samband kvarstår även när det kontrolleras för skillnader i de mottagnas bakgrund mellan kommungrupperna över tid. Sysselsättningsgraderna är generellt sett något lägre för senare mottagningsår. Detta samband kvarstår, men försvagas något, när kontroller görs av skillnader utifrån bakgrundsegenskaper.

Ålder och kön är de bakgrundsegenskaper som har störst påverkan på sannolikheten att vara sysselsatt. Generellt sett är sysselsättningsgraden högre för yngre personer och bland män.

Utbildningsnivån är också av stor betydelse, men kvaliteten/täckningen i underlagen för utbildningsnivå är av sämre kvalitet längre bak i tiden varför detta inte har kunnat användas som underlag.

Annat som har betydelse för sannolikheten att vara sysselsatt är födelselandets utvecklingsnivå.

Grund för bosättning är av mindre betydelse för etableringsgraden när man även tar hänsyn till övriga bakgrundsegenskaper. Asylsökande har generellt sett något lägre etableringsgrad jämfört med övriga kommunmottagna. Sambanden ser dock olika ut för män och kvinnor – bland kvinnorna är sysselsättningsgraden högre bland asylsökande medan den är högre för övriga skäl bland männen. Bakgrundsegenskaperna förklarar i högre grad kvinnornas sysselsättningsgrad jämfört med männens.

I analyserna har hänsyn tagits till varierande sysselsättningsgrader i riket under den undersökta perioden. Trots detta kvarstår variationer över tid i samband med hög- och

lågkonjunkturer. Detta tyder på att den analyserade gruppens etableringsgrader är mer känsliga för låg- och högkonjunkturer jämfört med Sveriges hela befolkning.

TABELLER MED KOMPLETTERANDE MÅTT

Resultaten av de statistiska analyserna har använts för att skapa ett alternativt mått på etableringsgrad. Dessa tabeller redovisas i bilaga 2. Tabellerna har samma uppställning som Statistiska centralbyråns, men visar förväntad etableringsgrad utifrån de kommunmottagnas sammansättning med avseende på kön, ålder, födelselandets utvecklingsgrad samt Grund för bosättning. Genom att ta Statistiska centralbyråns tabell minus denna får man fram de mottagningsårgångar och tidpunkter sedan mottagandet där etableringen varit bättre eller sämre än förväntat. Detta redovisas i andra tabellen i bilaga 2.

LOGISTISK REGRESSION – METODBESKRIVNING

Olika modeller har testats för att beräkna en persons sysselsättningsgrad givet dennes bakgrund. Begränsningarna i analyserna är i huvudsak styrda av begränsningarna i dataunderlagen.

Följande bakgrundsegenskaper har använts i modellerna:

- Kön
- Ålder
- Födelselandets utvecklingsgrad (HDI) samt,
- Grund för bosättning.

Utbildningsnivån har inte använts i de huvudsakliga resultaten som presenteras här eftersom variabeln varierar i kvalitet över tid. Personernas födelseland är indelat i tre grupper avseende landets utvecklingsnivå. Även personernas ålder är grupperad i intervall. Grupperat underlag gör att egenskaper förknippade med enskilda födelseländer eller ålders inte blir lika framträdande. Därmed blir även statistiska samband svagare. Om underlagen hade varit på annan detaljnivå hade troligtvis analyser och resultat haft en bättre förklaringsgrad än vad som presenteras i denna studie.

Syftet med de regressionsberäkningar som gjorts är inte huvudsakligen att skapa en modell med en så hög förklaringsgrad som möjligt. Syftet är snarare att kontrollera för de mottagnas bakgrundsegenskaper när deras sysselsättning över tid studeras. Går det att se att sysselsättningsgraderna förändras över tid trots att man konstanthåller för personernas ålder, kön, födelselandets utvecklingsnivå och grunden för bosättning? Är det olika sysselsättningsgrader för olika kommungrupper givet samma bakgrundsegenskaper bland de kommunmottagna?

En grundmodell har skapats för samtliga kommunmottagna 1997-2013 och deras sysselsättningsgrader under samma period. I denna modell ingår de bakgrundsegenskaper som presenteras ovan. I grundmodellen ingår även hur lång tid som gått från kommunmottagning fram till uppföljningsåret för sysselsättning. Tiden mellan året för kommunmottagning fram till året för uppföljning av sysselsättningsgrad kan vara mellan 0-16 år. Sysselsättningsgraden för kommunmottagna år 1997 följs upp i 0-16 år medan sysselsättningsgraden för kommunmottagna 2013 endast kan följas upp samma år som de blev kommunmottagna på grund av aktualitetet i data. Antalet personer som följs upp minskar ju längre fram i tiden som sysselsättningsgraden mäts. Detta beror på att det sker en utvandring varje år.

Hur lång tid en person har varit i landet har stor betydelse för sysselsättningsgraden. Därför finns detta med som en variabel i den skattade totalmodellen för sannolikheten att vara sysselsatt. Genom att kontrollera för tid i landet och bakgrundsegenskaper kan förväntade värden tas fram för olika gruppers sysselsättningsgrad – exempelvis för kommunmottagna olika mottagningsår och kommunmottagna indelat efter olika kommungrupper.

För att minska den konjunkturella effekten på sysselsättningsgraden över tid har även den totala sysselsättningsgraden i riket för varje uppföljningsår inkluderats i modellen.

Alternativa modeller har testats under arbetets gång. Exempelvis har 17 separata modeller anpassats för uppföljningsåren – ett, två, tre år, osv. för hur lång tid som gått mellan mottagningsår och uppföljningsår för sysselsättningsgraden. Resultaten av dessa analyser är snarlika den totala grundmodell som i huvudsak använts i analyserna. En intressant skillnad dock med den mer uppdelade modellen för olika uppföljningsår är att bakgrundsegenskaperna tycks ha en allt mindre betydelse för en individs sysselsättningsgrad ju längre tid personen har varit i landet.

Slutligen har två separata grundmodeller anpassats för kvinnor och män. Dessa modeller visar på snarlika resultat med en huvudsaklig skillnad – kvinnor som har asylskäl som grund för bosättning har högre sannolikhet att vara sysselsatt jämfört med kvinnor som har annat skäl som grund för bosättning. Detta förhållande är tvärtom bland männen. Modellen för kvinnornas sannolikhet att vara sysselsatt har även något högre förklaringsgrad jämfört med modellen för männens sysselsättningsgrad. Detta indikerar att kvinnornas bakgrundsegenskaper, givet det som mäts i denna studie, i högre grad än för männen, förklarar deras sysselsättningsgrad.

ODDSKVOTER

Från logistiska regressioner fås oddskvoter som beskriver hur stor effekt variablerna i modellen har på sannolikheten att vara sysselsatt. Det är relativa oddskvoter som presenteras här – en oddskvot som är mindre än ett innebär att sannolikheten är lägre för att vara sysselsatt jämfört med jämförelsegruppen och vice versa. Nivån på oddskvoterna kan dock ej tolkas som faktisk skillnad i sannolikhet utan ska endast användas som utgångspunkt när olika variablers påverkan på utfallet - att vara sysselsatt - jämförs med varandra.

I diagram 34 redovisas oddskvoterna i grundmodellen som använts i analyserna (exklusive tiden mellan mottagningsår och uppföljningsår). Åldern sysselsättningsåret och kön har störst betydelse för att vara sysselsatt. Därefter kommer HDI (födelselandets utvecklingsnivå), sysselsättningsnivån i riket uppföljningsåret och slutligen grund för bosättning. Varje variabel jämförs med en vald jämförelsegrupp (som får värdet 1) – för exempelvis ålder jämförs olika åldersgrupper med åldersgruppen 20-24 år. Samtliga variabler med dess indelningar är statistiskt signifikanta.

Oddskvoterna för antalet år mellan mottagningsår och uppföljningsår för sysselsättningsgrad redovisas i diagram 35. Observera att oddskvoterna inte avser sysselsättningsgrader indelat efter hur lång tid en person har varit i landet sedan mottagningsåret. Denna kvot ska endast betraktas utifrån hur sysselsättningsgraden förändras över tid kontrollerat för bakgrundsegenskaper bland de kommunmottagna. I år 0 ingår samtliga mottagningsår medan endast personer mottagna år 1997 ingår i stapeln avseende år 16. Detta innebär att det inte är relevant att dra slutsatsen att sannolikheten att etableras nödvändigtvis stagnerar efter 15-16 år. Detta eftersom dessa år till viss grad kan spegla icke observerbara förutsättningar för personer som blev mottagna år 1997-1998. Tiden mellan mottagningsår och uppföljningsår fungerar mer som en kontrollvariabel i analyserna när olika kohorters sannolikhet att vara sysselsatt jämförs med deras faktiska sysselsättningsgrad. För att få en mer rättvis jämförelse mellan olika grupper bör man titta på specifika tidpunkter – exempelvis hur sysselsättningsgraden ser ut tre år efter kommunmottagning för olika mottagningsår.

Diagram 34 Oddskvoter för de kommunmottagnas bakgrundsegenskaper samt sysselsättning i riket – Variablernas påverkan på sannolikheten att vara sysselsatt. Kommunmottagna år 1997-2013. Sysselsättningsgrad år 1997-2013.

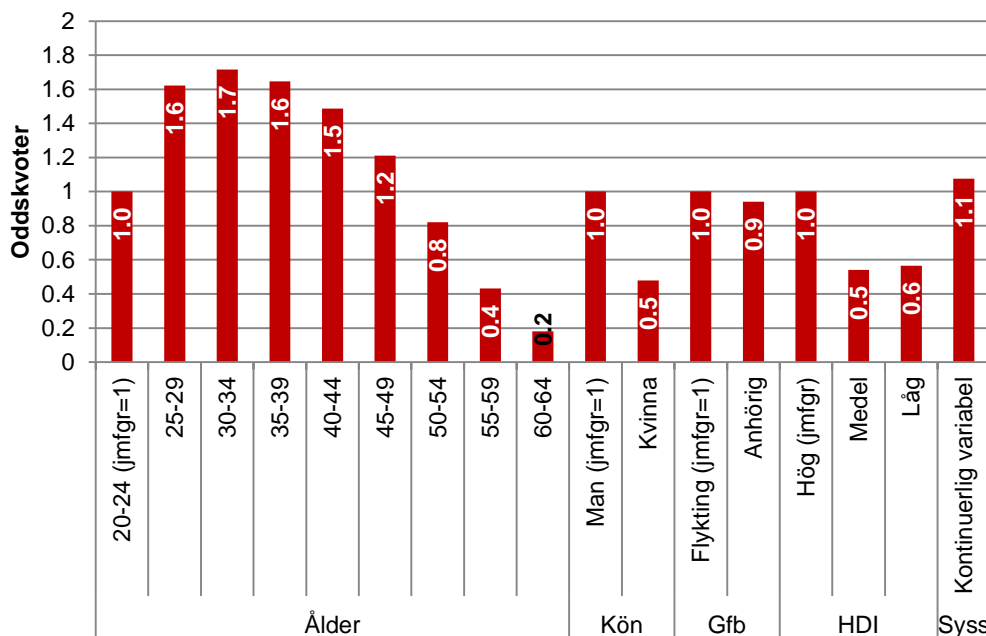
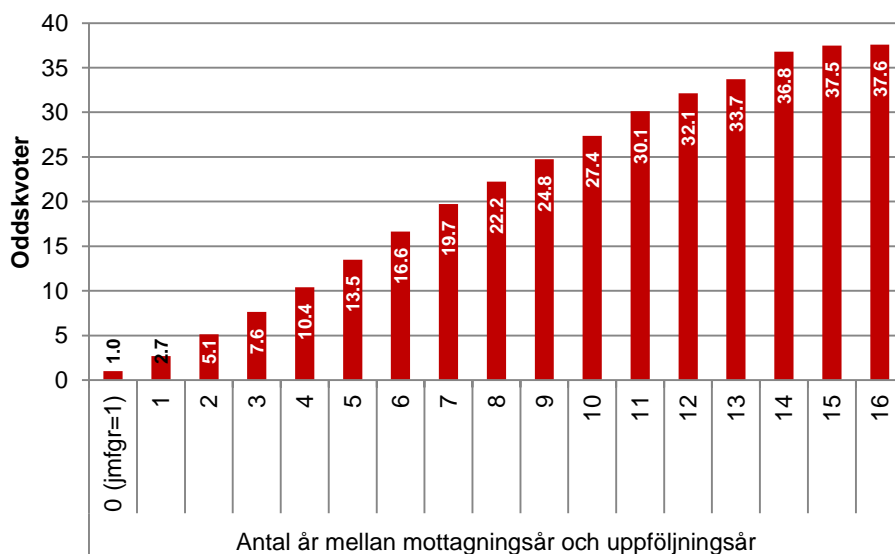

Diagram 35 Oddskvoter för de antal år mellan mottagningsår och uppföljningsår – Kommunmottagna år 1997-2013. Sysselsättningsgrad år 1997-2013.



Utbildningsnivån har inte använts som bakgrundsvariabel i den huvudsakliga modell som använts i analyserna. Som nämnts beror detta på att data saknas helt längre bak i tiden samt så är gruppen med uppgift saknas högre ju längre bak i tiden man kommer. När bakgrundsvariabeln utbildningsnivå inkluderats i analyserna för de år data är tillgängligt, har dock resultaten varit snarlika. I diagram 36 redovisas motsvarigheten till diagram 34, men i diagram 36 är utbildningsnivån inkluderad. Nivåerna på oddskvoterna är inte helt jämförbara med diagram 34 eftersom det är en något begränsad population som analyseras när utbildningsnivån inkluderas. Av diagrammet kan konstateras att utbildningsnivån är av stor betydelse. Det går betydligt bättre för kommunmottagna med en gymnasial eller eftergymnasial utbildningsnivå. När utbildningsnivån läggs in i analysen minskar i huvudsak

ålderns betydelse för sysselsättningsgraden. Detta beror antagligen på att yngre har något högre utbildningsnivå jämfört med äldre generellt.

Diagram 36 Oddskvoter för de kommunmottagnas bakgrundsegenskaper (inklusive utbildningsnivå) samt sysselsättning i riket. Kommunmottagna år 2000-2013. Sysselsättningsgrad år 2000-2013.

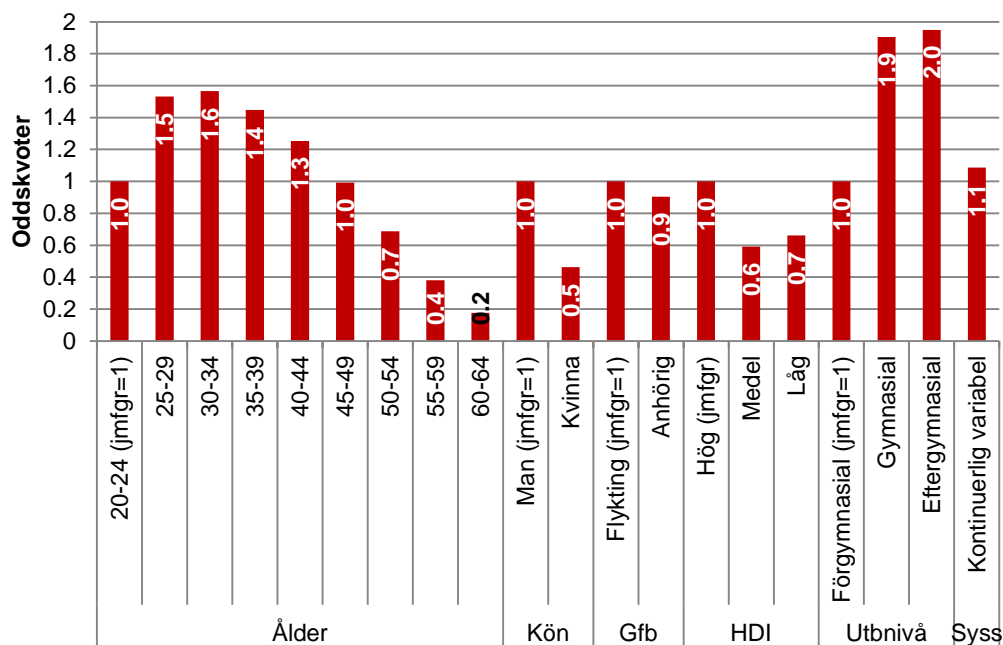

SANNOLIKHET ATT VARA SYSSELSATT FÖR OLIKA MOTTAGNINGÅR

Personer som blev kommunmottagna år 2008-2010 har lägst sysselsättningsgrader – även när hänsyn tas till deras bakgrundsegenskaper, sysselsättning i riket uppföljningsåret och antal år mellan mottagningsår och uppföljningsår. Detta beror troligtvis delvis på att dessa blev kommunmottagna under en period av lågkonjunktur. Trots att modellen kontrollerar för sysselsättningsgrad i riket för uppföljningsåret så kvarstår variationer i samband med konjunktursvängningarna. Detta beror troligtvis på att denna grupp är mer konjunkturkänslig jämfört med hela Sveriges befolkning i arbetsför ålder. Personer som blev kommunmottagna år 2005 lyckas bäst under följande år som deras sysselsättningsgrad följs upp. De kommunmottagna år 2012-2013 följs endast upp under 1 till 2 år, vilket medför att det är svårt att uttala sig om dessa personers sysselsättningsgrad i jämförelse med andra grupper som följs upp under längre tidsperioder och som omfattar både hög- och lågkonjunkturer.

Diagram 37 Oddskvoter mottagningsår – Kontrollerat för bakgrundsegenskaper, sysselsättning i riket uppföljningsåret och antal år mellan mottagningsår och uppföljningsår

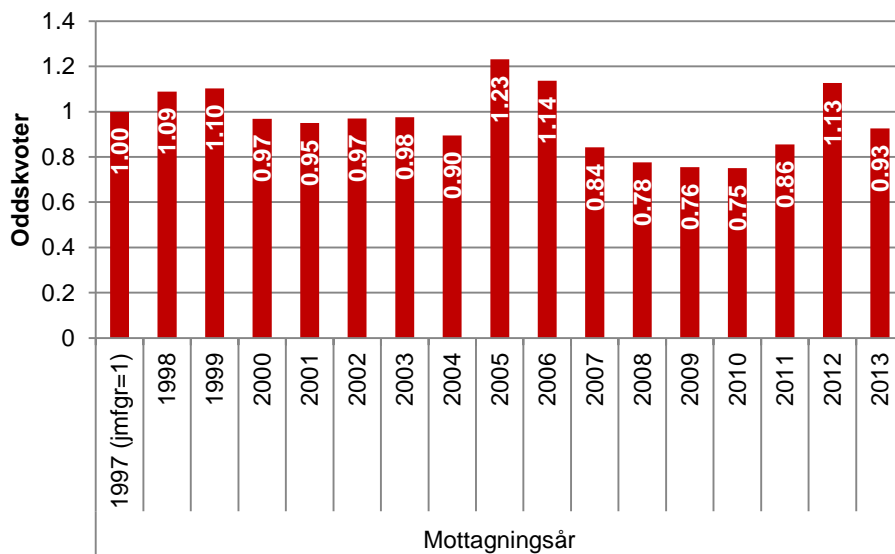

Ett annat sätt att använda modellresultaten på är att sammanställa den sammanfattande förväntade sysselsättningsgraden ett givet uppföljningsår utifrån personernas bakgrundsegenskaper och jämföra detta med den faktiskt observerade sysselsättningen. En sådan sammanställning för sysselsättningsgraden 3 år efter kommunmottagning redovisas i diagram 38. Här kan man exempelvis se att den förväntade sysselsättningsgraden är lägst för personer som blev kommunmottagna år 2007-2009 givet deras ålder, födelselandets utvecklingsnivå osv. Den faktiska observerade sysselsättningsgraden är dock lägre än den förväntade, vilket tyder på att dessa grupper lyckats sämre med att etablera sig i på arbetsmarknaden i jämförelse med kommunmottagna tidigare år – även här hänsyn taget till deras bakgrundsegenskaper.

I analyserna har även antalet kommunmottagna per år kontrollerats. Hypotesen är att sannolikheten att etableras är lägre om det är många som är kommunmottagna jämfört med ett mindre antal personer. Resultaten från denna analys är dock svag. Detta kan bero på att det var ovanligt många som blev kommunmottagna år 2006 – en grupp som det gått jämförelsevis bra för. Antalet mottagnas betydelse för personernas sannolikhet att etableras på arbetsmarknaden är antagligen mer komplex än vad som kan utrönas från denna analys.

Diagram 38 Faktisk observerad sysselsättning 3 år efter kommunmottagning jämfört med den förväntade sysselsättningen givet personernas bakgrundsegenskaper. Uppdelat på mottagningsår.

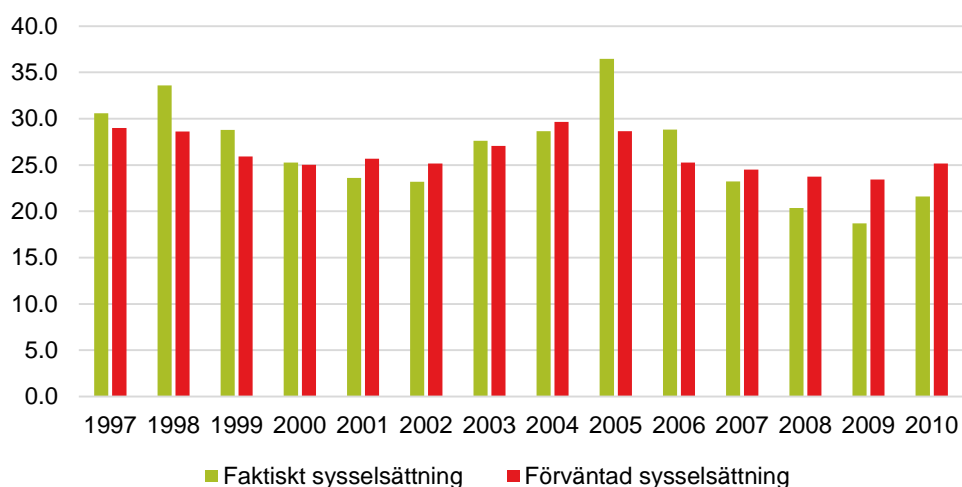

I diagram 39 redovisas en annan variant på diagrammet ovan där den faktiskt observerade sysselsättningsgraden har subtraherats med den förväntade sysselsättningsgraden. Ett värde som är större än noll innebär att gruppen lyckats bättre än förväntat, medan ett värde som är mindre än noll innebär att gruppen lyckats sämre än förväntat baserat på olika bakgrundsegenskaper. Resultatet är även uppdelat utifrån kön. Intressant att notera är att kvinnornas sysselsättningsgrad inte skiljer sig lika mycket från det förväntade resultatet vid en jämförelse med männens sysselsättningsgrad.

Diagram 39 Skillnad i procentenheter mellan faktisk observerad sysselsättning 3 år efter kommunmottagning jämfört med den förväntade sysselsättningen. Uppdelat på mottagningsår och kön.

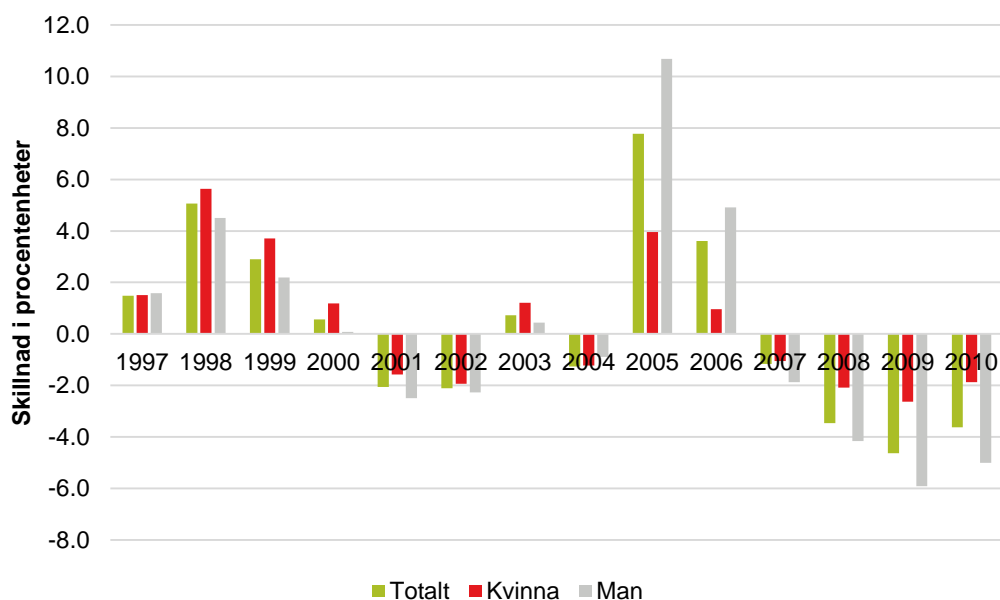

I diagrammen som följer visas exempel på hur den faktiskt observerade sysselsättningsgraden skiljer sig från det förväntade, givet personernas bakgrundsegenskaper, för kommunmottagna år 1999 och 2007. De kommunmottagna år 1999 lyckas bättre än förväntat nästan samtliga uppföljningsår – även under lågkonjunkturen under slutet på 2000-talet. För kommunmottagna år 2007 är sysselsättningsgraden lägre jämfört med vad som förväntas givet deras bakgrund.

Diagram 40 och 41 Exempel: Kommunmottagna år 1999 och 2007. Skillnad i procentenheter mellan faktisk observerad sysselsättning jämfört med den förväntade sysselsättningen. Uppdelat på uppföljningsår och kön.

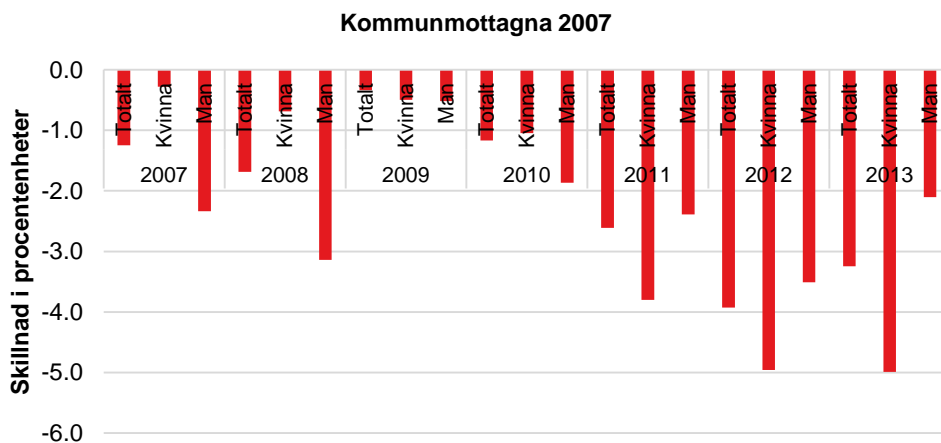
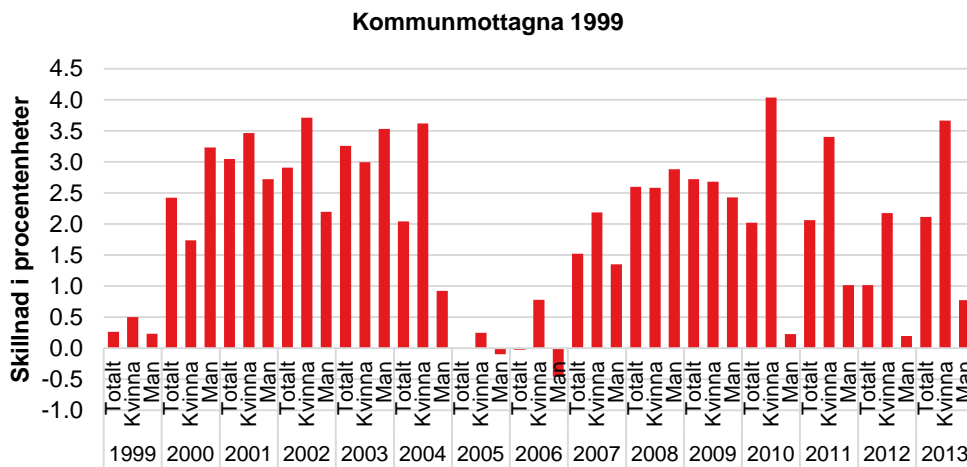

SANNOLIKHET ATT VARA SYSSELSATT UTIFRÅN TILLHÖRIGHET TILL KOMMUNGRUPP

Genom att genomföra en logistisk regression på de kommunmottagna har en test utförts av kommungruppens betydelse för sannolikheten att vara sysselsatt kontrollerat för bakgrundsegenskaperna ålder, kön, grund för bosättning och födelselandets utvecklingsnivå. Alltså, hur stor är skillnaden i sysselsättningsgrad mellan olika kommungrupper med hänsyn taget till variationer i bakgrundsegenskaper? Oddskvoter från genomförda analyser visas i diagrammet nedan.

Kommungrupp verkar ha betydelse för sysselsättningsgraden även när hänsyn tas till skillnader i bakgrundsegenskaper. Det är i huvudsak frågan om i vilken kommungrupp man befinner sig i uppföljningsåret som har betydelse för sysselsättningsgraden, men även frågan om vilken kommungrupp man kommer till mottagningsåret verkar ha betydelse. Ser man till kommungrupp vid uppföljningsåret är sysselsättningsgraden lägre i större städer och övriga kommuner jämfört med storstäderna. Om man enbart skulle testa utfallet för kommungrupp uppföljningsåret, och ej kontrollera för kommungrupp mottagningsåret, så är sannolikheten lägst att vara sysselsatt i storstäderna. För kommungrupp mottagningsåret är skillnaderna av något annorlunda karaktär – här verkar det vara lägst sannolikhet för att personer i övriga kommuner att har en sysselsättning på arbetsmarknaden i förhållande till personer som först kom till storstäder eller större städer.

Oddskvoterna nedan ska tolkas på följande sätt. Personer som blev mottagna i storstäder eller större städer med förorter och befann sig i en storstad uppföljningsåret har störst sannolikhet för att vara sysselsatt. Personer som befann sig i en större stad eller övrig kommun uppföljningsåret har lägre sannolikhet att vara sysselsatt jämfört med att befinna sig i en storstad – detta oavsett var man blev mottagen från första början.

Diagram 42 Oddskvoter för kommungrupp – Kontrollerat för bakgrundsegenskaper, sysselsättning i riket uppföljningsåret och antal år mellan mottagningsår och uppföljningsår

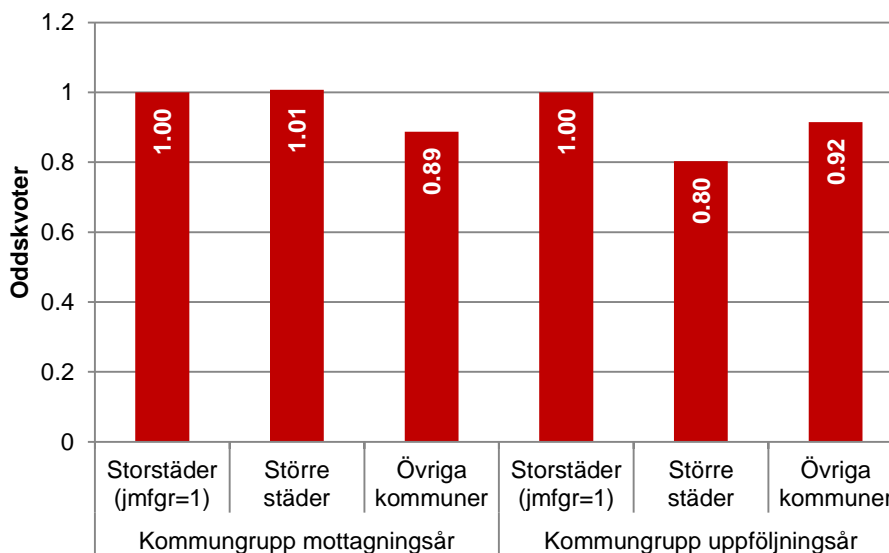

Diagram 43 och 44 visar på samma uppdelning som diagram 39 tidigare, men här uppdelat på kommungrupp istället för kön. Diagram 42 visar på kommungrupp mottagningsåret medan diagram 43 visar på kommungrupp uppföljningsåret. Diagrammen visar på en intressant trend som inte fångas in i oddskvoterna ovan. De första åren av kommunmottagna finns det en tendens av att det går bättre för kommunmottagna till övriga kommuner jämfört med kommunmottagna i storstäder och större städer. I början på 2000-talet är det knappt någon skillnad i sysselsättningsgrad tre år efter mottagningsåret mellan olika kommungrupper.

Därefter ökar dock skillnaderna och stabiliseras till storstädernas fördel. Från år 2004 och framåt är sysselsättningsgraden högre för personer som kommer till eller som befinner sig i storstäder.

Diagram 43 Skillnad i procentenheter mellan faktisk observerad sysselsättning 3 år efter kommunmottagning jämfört med den förväntade sysselsättningen. Uppdelat på mottagningsår och kommungrupp mottagningsår.

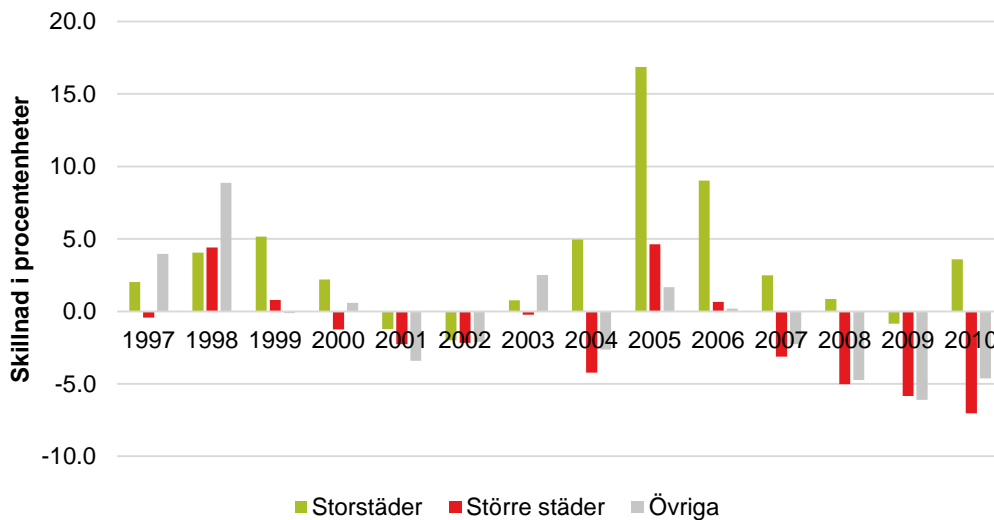
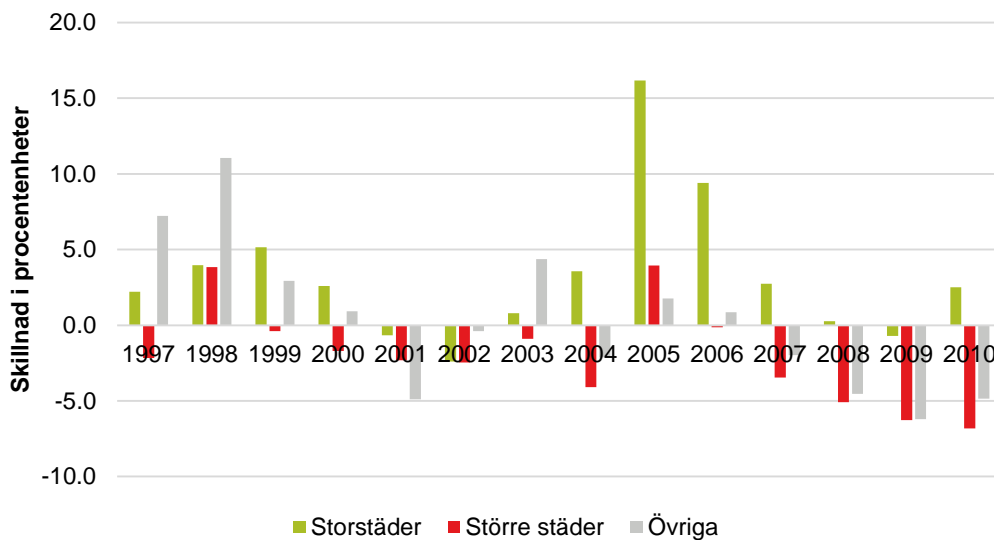

Diagram 44 Skillnad i procentenheter mellan faktisk observerad sysselsättning 3 år efter kommunmottagning jämfört med den förväntade sysselsättningen. Uppdelat på mottagningsår och kommungrupp uppföljningsåret.



Slutsatser

Två mått som kompletterar varandra

Det mått som tagits fram av Statistiska centralbyrån visar på den faktiska etableringen vid olika tidpunkter för respektive årgång av kommunplacerade. Detta mått har fördelen att det ger en bild av hur etableringen mäts som andel förvärvsarbete ser ut. Nackdelen är att måttet inte gör det möjligt att reda ut om en positiv utveckling beror på att arbetet med etableringen varit lyckat, eller om utvecklingen beror på att sammansättning bland de kommunplacerade har förändrats. Omvänt gäller för en negativ utveckling.

En jämförelse med det alternativa mått som beskrivits i föregående avsnitt och som redovisas i bilaga 2 har haft som målsättning att komplettera den bild som tidigare saknats. Måttet över förväntad etableringsgrad visar utvecklingen så som den förväntas vara utifrån sammansättningen bland de kommunplacerade. Är andelen etablerade i Statistiska centralbyråns tabell högre än i tabellen med de förväntade värdena kan slutsatsen dras att etableringen varit bättre än förväntat utifrån sammansättningen bland de kommunplacerade. Det är givetvis svårt att veta om det är offentliga insatser eller andra faktorer som ligger bakom ett sådant resultat. Men genom att ha det jämförande måttet till hands med förväntade förvärvsfrekvenser framträder en mer nyanserad bild av utvecklingen än om man enbart ser till den faktiska etableringsgraden.

Vägen till förvärvsarbete

Sweco har i förslaget valt att liksom Statistiska centralbyrån använda förvärvsarbete som grund för att mäta etablering. Att ha en sysselsättning genom arbete är långt ifrån den enda relevanta faktorn för etablering eftersom det ofta finns en kedja av händelser innan en person kommer i arbete. Att ordna boendet, att lära sig svenska, att komplettera utbildning från annat land eller att genomgå hela skolsystemet i Sverige är exempel på olika steg i en etableringskedja.

En skarp gräns kan ändå dras mellan förvärvsarbete och etapperna på vägen dit. När en individ förvärvsarbetar är etableringen i samhället till största del avklarad och den egna försörjningen är i stort sett säkrad. Studier kan ses som en service som är tillgänglig för alla och att studera är därmed inte ett färdigt resultat och bör således inte användas som ett definitivt etableringsmått. Med den här bakgrunden motiverar vi att förvärvsarbete är en bra variabel för att mäta etablering.

Framtida underlag för att mäta etableringsgrad

Sedan 2010 finns Registerbaserad aktivitetsstatistik (RAKS) hos Statistiska centralbyrån. RAKS innebär möjligheter att ta hänsyn till om individen är visstidsanställd, nyanställd, helårsanställd samt inkomst. RAKS baseras på hela årets aktiviteter. Med dessa mer precisa uppgifter går det att beskriva anknytningsgraden till arbetsmarknaden på ett bättre sätt och flöden kan följas.

Inför den här rapporteringen har det inte varit möjligt att använda RAKS eftersom det har varit nödvändigt att gå längre tillbaka i tiden än 2010. Detta kan dock vara en intressant grund vid utveckling av alternativa mått kring sysselsättning och etablering i ett framtida scenario.

Bilaga 1

Andelen förvärvsarbetskommunmottagna i åldern 20-64 år födda i länder med högt HDI* efter tid sedan mottagningsåret, mottagandeår och kön.

Tid	Kön	1997	1998	1999	2000	2001	2002	2003	2004	2005	2006	2007	2008	2009	2010	2011	2012	2013
0 år	Totalt	5.1	6.5	8.4	6.1	7.9	8.3	8.5	6.1	7.0	7.1	10.4	9.3	10.1	8.1	8.2	5.4	7.0
	Kvinna	2.6	2.9	4.9	2.8	3.3	5.2	5.7	3.2	3.9	4.1	4.8	5.5	7.7	5.5	4.5	3.3	4.0
	Man	7.3	9.2	11.8	9.7	12.5	11.4	10.9	8.6	9.7	10.2	15.4	12.8	12.6	10.3	11.4	7.4	9.9
1 år	Totalt	13.4	18.8	21.9	16.3	15.7	15.9	16.6	13.1	14.6	19.4	20.7	15.0	15.4	16.0	13.1	15.1	
	Kvinna	8.0	10.7	13.3	10.2	11.0	10.2	10.9	8.4	8.0	11.2	11.3	10.4	11.8	10.6	6.3	9.9	
	Man	18.1	24.7	30.0	23.0	20.5	21.6	21.8	17.1	20.6	28.1	29.1	19.3	19.1	20.8	19.2	20.1	
2 år	Totalt	23.9	34.7	32.4	25.6	26.1	25.8	27.2	24.0	26.7	30.4	26.6	25.8	22.6	22.6	26.8		
	Kvinna	16.5	22.9	23.7	17.4	16.7	17.7	19.4	15.5	14.8	20.2	17.0	18.1	15.9	13.2	18.8		
	Man	30.5	43.5	40.6	34.3	35.3	34.1	34.3	31.3	37.4	41.3	35.4	33.1	29.4	30.7	33.7		
3 år	Totalt	37.8	44.5	39.4	33.1	33.7	33.2	39.3	35.5	38.2	32.0	32.0	29.5	28.9	29.5			
	Kvinna	27.7	34.5	30.1	26.1	24.9	24.4	30.5	25.7	23.8	24.9	23.2	20.0	23.8	18.7			
	Man	46.6	51.9	48.1	40.5	42.5	42.2	47.3	44.1	51.5	39.5	40.0	39.0	34.0	39.0			
4 år	Totalt	46.5	49.2	44.9	40.0	38.6	45.0	48.6	43.1	36.5	40.3	38.1	34.0	36.2				
	Kvinna	38.2	40.2	35.9	31.8	29.3	35.2	37.4	34.1	26.3	33.7	27.5	28.0	30.0				
	Man	53.8	55.9	53.4	48.5	48.0	54.7	58.5	50.9	46.1	47.2	47.7	39.6	42.1				
5 år	Totalt	51.4	52.3	51.1	44.1	46.3	54.7	53.7	39.3	44.8	46.7	41.7	41.2					
	Kvinna	44.4	45.0	43.1	37.6	38.7	46.5	45.0	34.6	35.4	40.1	33.2	33.2					
	Man	57.6	57.8	58.2	51.0	53.6	63.1	61.5	43.7	53.2	53.6	49.3	48.5					
6 år	Totalt	54.7	54.5	52.6	52.5	53.2	55.0	49.0	45.6	48.4	49.7	45.1						
	Kvinna	48.2	49.8	43.9	45.9	45.1	46.0	45.1	40.3	40.9	44.4	35.7						
	Man	60.5	58.1	60.3	59.3	61.0	63.8	52.6	50.3	55.2	55.1	53.2						
7 år	Totalt	55.7	56.8	57.0	55.7	54.1	49.7	53.9	50.2	53.9	53.1							
	Kvinna	50.5	49.8	50.7	50.4	47.8	44.0	50.0	43.8	46.1	49.0							
	Man	60.1	62.0	62.9	61.3	60.1	55.2	57.2	55.7	60.9	57.3							
8 år	Totalt	57.6	61.3	62.0	56.6	50.3	54.5	59.8	54.2	55.9								
	Kvinna	53.6	55.0	56.1	51.8	47.2	50.9	54.9	48.7	49.0								
	Man	61.1	66.1	67.7	61.5	53.5	57.9	64.1	59.1	61.9								
9 år	Totalt	63.1	65.2	62.7	52.6	56.2	59.8	59.7	54.9									
	Kvinna	59.3	58.4	57.2	51.3	55.2	54.3	56.6	49.7									
	Man	66.4	70.3	67.9	53.9	57.1	65.1	62.5	59.5									
10 år	Totalt	65.4	64.3	59.8	55.7	57.8	60.2	61.5										
	Kvinna	61.4	59.0	58.2	53.2	55.8	55.1	57.8										
	Man	68.9	68.3	61.4	58.2	59.6	65.3	64.9										
11 år	Totalt	65.0	60.2	62.9	58.3	60.4	62.9											
	Kvinna	61.2	57.9	61.8	55.1	59.0	59.6											
	Man	68.4	62.0	63.9	61.5	61.7	65.9											
12 år	Totalt	60.7	63.7	65.9	59.0	64.1												
	Kvinna	58.9	61.5	66.0	57.9	62.3												
	Man	62.2	65.4	65.8	60.2	65.8												
13 år	Totalt	62.8	65.2	65.9	60.3													
	Kvinna	61.3	62.1	65.4	58.7													
	Man	64.0	67.5	66.3	61.9													
14 år	Totalt	65.8	66.7	67.0														
	Kvinna	63.6	64.9	66.8														
	Man	67.7	68.2	67.2														
15 år	Totalt	66.3	67.5															
	Kvinna	65.1	66.0															
	Man	67.3	68.6															
16 år	Totalt	66.4																
	Kvinna	65.5																
	Man	67.2																

* Ländergruppering enligt FN:s Human Development index.

Källa: SCB

Andelen förvärvsarbetande kommunmottagna i åldern 20-64 år födda i länder med medel HDI* efter tid sedan mottagningsåret, mottagandeår och kön.

Tid	Kön	1997	1998	1999	2000	2001	2002	2003	2004	2005	2006	2007	2008	2009	2010	2011	2012	2013
0 år	Totalt	0.8	1.0	1.2	2.2	1.6	2.3	3.4	6.2	9.6	7.2	2.3	2.4	2.5	3.3	3.4	7.9	6.1
	Kvinna	0.3	0.9	0.9	0.7	0.5	1.0	1.2	1.4	3.1	2.1	0.9	1.0	0.9	0.9	2.4	3.6	2.4
	Man	1.2	1.1	1.5	3.4	2.3	3.2	5.5	12.2	15.1	9.5	3.1	3.9	5.0	5.7	4.4	10.8	8.5
1 år	Totalt	3.3	3.0	6.7	7.2	6.1	5.5	7.6	10.4	18.6	17.5	8.8	6.5	7.4	11.1	9.8	21.3	
	Kvinna	1.6	0.8	2.2	3.4	2.0	2.6	2.5	3.1	9.5	5.5	3.1	3.2	3.6	5.5	4.9	7.9	
	Man	4.5	4.6	10.6	10.1	9.0	7.7	12.4	19.7	26.3	23.1	12.0	10.0	13.6	16.7	14.8	30.1	
2 år	Totalt	7.3	10.9	14.8	13.7	12.9	12.5	13.7	16.2	29.2	27.3	15.4	14.1	12.9	15.4	17.8		
	Kvinna	3.7	4.6	7.7	7.5	5.7	5.2	5.9	5.9	14.8	11.8	6.7	7.2	7.1	7.8	8.7		
	Man	9.9	15.4	20.9	18.3	17.8	18.0	20.9	28.7	41.1	34.7	20.1	21.2	21.8	23.1	26.7		
3 år	Totalt	17.9	21.0	21.6	21.4	19.6	18.6	21.7	24.5	38.0	29.3	22.8	18.8	17.1	21.1			
	Kvinna	10.4	11.4	11.7	12.4	9.6	8.7	11.2	9.0	19.8	14.6	10.8	10.0	10.3	13.0			
	Man	23.0	27.8	29.7	28.1	26.6	26.1	31.3	42.6	52.8	36.3	29.2	27.5	27.1	28.9			
4 år	Totalt	25.1	26.8	26.7	26.8	24.4	27.6	29.2	30.3	35.8	35.7	28.5	22.3	21.5				
	Kvinna	18.4	17.3	15.4	16.0	13.1	16.1	16.0	15.5	23.0	20.4	13.1	11.9	13.3				
	Man	29.9	33.7	35.9	34.8	32.0	36.1	41.6	47.4	47.1	43.1	36.5	32.4	33.3				
5 år	Totalt	31.9	32.2	31.0	30.0	32.6	36.1	34.2	28.2	41.2	40.5	32.9	27.9					
	Kvinna	23.3	21.6	21.0	19.4	20.7	21.7	20.7	14.7	26.5	25.6	16.7	16.3					
	Man	37.8	39.8	39.2	37.9	40.9	46.8	46.8	43.4	53.4	47.8	41.5	39.1					
6 år	Totalt	34.9	36.5	33.7	36.9	39.6	40.1	31.7	35.2	45.8	43.8	37.3						
	Kvinna	26.6	25.8	23.2	25.3	24.6	26.0	21.4	21.1	32.1	29.7	21.5						
	Man	40.7	44.4	42.4	45.5	50.2	50.5	41.7	50.4	57.5	50.8	45.8						
7 år	Totalt	36.8	37.9	39.1	43.2	44.3	38.2	36.3	39.7	49.3	46.8							
	Kvinna	27.5	28.7	27.9	31.5	30.1	26.0	26.6	27.3	36.8	33.8							
	Man	43.3	44.7	48.2	52.1	54.7	47.5	45.4	53.3	60.0	53.4							
8 år	Totalt	39.0	41.6	46.7	47.5	41.1	42.7	41.5	42.3	55.9								
	Kvinna	32.3	31.5	34.9	37.1	30.5	31.0	30.8	32.2	43.4								
	Man	43.7	49.1	56.7	55.3	48.8	51.7	51.3	53.4	66.5								
9 år	Totalt	43.5	49.0	49.5	44.4	45.4	46.3	44.5	43.5									
	Kvinna	37.1	35.9	38.1	35.8	34.8	35.3	36.6	33.6									
	Man	48.0	58.8	58.9	50.6	53.2	54.8	51.8	54.4									
10 år	Totalt	49.7	50.9	47.4	48.6	49.9	48.6	46.8										
	Kvinna	40.3	39.0	39.6	41.3	39.8	38.7	39.0										
	Man	56.3	59.8	53.8	54.0	57.3	56.2	54.2										
11 år	Totalt	50.9	47.5	50.8	52.1	52.3	51.5											
	Kvinna	41.6	39.2	45.1	45.0	43.0	43.0											
	Man	57.4	53.8	55.4	57.4	59.3	58.2											
12 år	Totalt	46.1	51.1	53.3	53.3	54.2												
	Kvinna	40.2	44.8	47.1	47.5	45.6												
	Man	50.4	56.0	58.5	57.7	60.7												
13 år	Totalt	51.3	54.7	53.6	55.0													
	Kvinna	45.9	48.3	47.0	49.9													
	Man	55.2	59.7	59.0	58.9													
14 år	Totalt	53.7	55.6	57.1														
	Kvinna	48.1	49.6	51.7														
	Man	57.7	60.4	61.7														
15 år	Totalt	54.7	57.2															
	Kvinna	50.5	53.3															
	Man	57.7	60.3															
16 år	Totalt	56.5																
	Kvinna	53.8																
	Man	58.5																

* Ländergruppering enligt FN:s Human Development index.

Källa: SCB

Andelen förvärvsarbetande kommunmottagna i åldern 20-64 år födda i länder med lågt HDI* efter tid sedan mottagningsåret, mottagandeår och kön.

Tid	Kön	1997	1998	1999	2000	2001	2002	2003	2004	2005	2006	2007	2008	2009	2010	2011	2012	2013
0 år	Totalt	1.9	4.3	9.1	8.3	3.3	4.6	4.1	2.4	10.0	8.2	4.6	4.0	2.9	1.7	1.8	2.0	2.4
	Kvinna	0.8	2.8	5.4	6.0	2.3	1.5	2.7	1.3	4.9	3.9	2.4	2.3	2.4	1.2	1.0	1.2	1.5
	Man	3.0	6.0	12.0	10.1	4.2	7.7	5.4	3.7	15.3	11.1	7.0	6.1	3.6	2.2	2.6	2.7	3.6
1 år	Totalt	7.0	10.1	25.2	15.7	8.8	9.0	5.9	5.5	13.5	14.9	8.6	7.9	8.1	7.9	8.1	9.4	
	Kvinna	2.3	6.8	18.4	6.5	6.6	4.4	2.4	4.3	7.3	5.7	5.1	4.9	4.9	4.8	4.4	5.5	
	Man	11.9	13.9	30.3	22.6	11.0	13.4	9.1	6.9	19.6	21.3	12.6	11.7	12.3	11.0	12.0	13.6	
2 år	Totalt	12.1	22.7	31.1	17.7	12.5	12.9	11.4	14.0	22.2	22.6	15.1	16.9	13.8	14.6	17.8		
	Kvinna	6.1	16.9	20.7	9.8	7.8	6.5	6.7	7.5	12.2	11.3	10.8	13.2	8.7	9.9	11.6		
	Man	18.1	29.7	38.5	24.1	16.8	19.1	15.6	20.9	32.0	30.6	20.0	21.7	20.4	19.0	23.9		
3 år	Totalt	24.1	31.1	34.1	23.7	15.6	19.6	22.2	20.6	33.3	24.1	20.6	20.0	18.1	20.3			
	Kvinna	13.4	21.5	30.1	14.7	9.9	11.5	12.8	14.3	21.7	14.6	14.8	14.6	11.4	13.2			
	Man	35.1	42.4	36.8	31.0	21.1	27.1	30.1	27.9	45.1	30.8	26.6	26.2	26.0	26.7			
4 år	Totalt	32.7	36.3	36.4	27.9	22.4	27.6	30.4	29.6	33.6	32.6	25.7	25.0					
	Kvinna	21.4	27.0	31.9	17.6	15.0	15.3	18.6	19.2	26.4	21.5	17.5	18.8	17.4				
	Man	43.4	46.2	42.4	38.2	29.0	38.8	40.7	40.5	41.1	40.6	34.0	32.1	33.4				
5 år	Totalt	35.5	36.5	40.8	30.0	30.6	35.1	35.1	28.2	39.9	39.7	31.1	31.6					
	Kvinna	27.1	30.2	38.6	19.6	23.2	19.4	24.1	21.3	31.9	27.4	22.8	24.2					
	Man	43.5	44.2	42.4	38.2	36.9	49.1	44.4	35.6	48.1	48.6	39.3	39.6					
6 år	Totalt	35.5	39.6	40.2	38.4	40.7	41.8	35.9	37.1	45.2	43.9	38.6						
	Kvinna	26.5	34.4	35.3	29.9	32.1	25.7	29.2	30.8	36.7	33.1	27.6						
	Man	44.2	45.1	43.4	45.9	48.0	56.6	41.5	43.8	53.9	52.0	49.7						
7 år	Totalt	39.1	44.4	49.1	45.0	45.3	39.6	42.5	42.2	50.1	49.7							
	Kvinna	30.2	38.2	38.2	35.6	33.8	26.8	33.3	35.8	42.0	37.8							
	Man	48.4	50.9	56.5	52.4	54.6	51.1	50.6	49.0	58.7	58.7							
8 år	Totalt	39.5	48.3	47.7	45.1	39.5	44.1	46.3	46.2	54.6								
	Kvinna	29.8	42.1	34.6	34.4	32.8	31.7	36.4	39.0	48.2								
	Man	49.3	54.3	56.4	54.0	45.5	54.9	55.3	53.8	61.3								
9 år	Totalt	44.3	54.8	56.6	43.5	47.2	48.6	50.3	49.3									
	Kvinna	38.9	49.6	46.7	36.1	39.8	37.7	42.8	42.2									
	Man	49.5	60.4	63.6	49.6	53.9	58.1	56.9	57.0									
10 år	Totalt	48.9	54.1	52.2	49.2	50.9	49.9	51.9										
	Kvinna	41.2	50.3	48.4	39.9	42.8	39.8	46.1										
	Man	56.1	57.6	54.6	56.7	57.7	58.9	57.0										
11 år	Totalt	53.4	51.0	56.6	51.8	52.5	52.2											
	Kvinna	45.3	46.6	52.7	43.1	48.9	42.5											
	Man	61.6	55.3	59.3	59.0	55.7	60.2											
12 år	Totalt	49.8	55.8	58.8	53.9	52.8												
	Kvinna	43.4	51.6	51.8	47.6	47.6												
	Man	56.0	59.9	64.3	59.1	57.5												
13 år	Totalt	51.0	57.3	60.1	57.0													
	Kvinna	43.7	51.9	55.4	50.4													
	Man	57.8	62.9	63.6	62.2													
14 år	Totalt	54.3	57.6	63.0														
	Kvinna	50.7	51.3	56.9														
	Man	57.6	64.3	67.6														
15 år	Totalt	56.1	59.8															
	Kvinna	52.2	55.9															
	Man	59.7	63.7															
16 år	Totalt	58.8																
	Kvinna	56.3																
	Man	61.1																

* Ländergruppering enligt FN:s Human Development index.

Källa: SCB

Andelen förvärvsarbetande kommunmottagna i åldern 20-64 år med minst 2-årig eftergymnasial utbildning efter tid sedan mottagningsåret, mottagandeår och kön.

Tid	Kön	2000	2001	2002	2003	2004	2005	2006	2007	2008	2009	2010	2011	2012	2013
0 år	Totalt	7.0	4.4	5.5	7.0	8.0	9.5	9.7	4.1	4.5	4.9	3.7	4.9	6.1	5.0
	Kvinna	5.5	3.4	3.2	5.4	6.0	5.5	5.5	2.4	3.2	2.6	1.7	4.5	3.8	2.9
	Man	7.9	5.1	6.8	8.3	9.6	12.4	12.3	4.9	5.5	7.3	5.0	5.1	7.7	6.5
1 år	Totalt	12.3	10.3	10.0	11.1	14.6	18.4	19.2	9.8	8.9	10.5	13.0	10.9	16.6	
	Kvinna	7.9	7.1	6.2	6.9	10.1	10.6	10.4	5.2	5.6	5.2	7.9	6.5	10.1	
	Man	15.1	12.3	12.4	14.3	18.4	24.2	24.8	12.0	11.5	16.0	16.4	14.1	21.3	
2 år	Totalt	20.6	20.0	19.1	19.4	25.1	29.6	30.9	18.6	19.2	18.5	22.0	25.0		
	Kvinna	14.8	13.2	11.8	13.7	15.9	16.6	19.4	12.1	12.7	11.9	14.4	17.1		
	Man	24.4	24.2	23.7	24.0	32.3	39.0	38.3	22.0	24.5	25.7	27.4	30.7		
3 år	Totalt	30.2	26.9	27.3	33.1	36.8	42.8	34.3	27.2	25.5	24.9	29.5			
	Kvinna	23.0	17.9	16.7	24.5	27.0	28.5	25.1	18.0	16.6	17.7	22.0			
	Man	34.9	32.9	34.2	39.9	45.1	53.3	40.0	31.9	32.9	32.9	34.7			
4 år	Totalt	37.7	34.3	39.6	41.3	44.5	42.0	41.4	34.9	32.0	32.2				
	Kvinna	28.2	24.6	29.6	30.5	35.4	32.3	33.0	22.3	22.1	24.5				
	Man	43.6	40.6	46.2	50.1	51.9	49.6	46.8	41.5	40.1	40.9				
5 år	Totalt	41.5	45.1	49.4	45.4	42.6	49.8	49.5	39.9	36.5					
	Kvinna	33.1	37.1	39.3	36.8	37.7	39.8	41.6	27.1	26.8					
	Man	47.1	50.3	56.0	52.5	46.9	57.1	54.7	46.6	44.4					
6 år	Totalt	50.8	51.0	51.6	45.4	50.2	54.7	52.1	44.5						
	Kvinna	43.0	44.3	41.1	39.2	45.0	46.7	46.6	33.1						
	Man	55.9	55.5	58.6	50.6	54.4	60.9	55.8	50.5						
7 år	Totalt	55.8	53.8	49.0	48.9	53.5	59.0	55.8							
	Kvinna	49.2	47.2	40.1	44.7	49.2	52.5	51.1							
	Man	60.5	58.3	55.2	52.5	57.4	64.3	59.0							
8 år	Totalt	58.7	51.6	52.4	53.8	59.0	63.3								
	Kvinna	52.0	47.2	45.2	48.8	55.7	57.2								
	Man	63.5	54.8	57.5	58.5	62.2	68.3								
9 år	Totalt	54.8	55.8	57.8	57.2	59.7									
	Kvinna	52.9	54.7	50.9	54.8	57.0									
	Man	56.1	56.6	63.2	59.4	62.4									
10 år	Totalt	59.8	58.8	60.0	58.9										
	Kvinna	58.0	58.6	54.6	56.5										
	Man	61.1	59.0	64.2	61.2										
11 år	Totalt	62.5	62.7	63.4											
	Kvinna	59.6	62.6	61.6											
	Man	64.8	62.8	64.9											
12 år	Totalt	63.7	64.5												
	Kvinna	63.5	62.4												
	Man	63.8	66.3												
13 år	Totalt	66.8													
	Kvinna	67.1													
	Man	66.5													

Källa: SCB

Andelen förvärvsarbetande kommunmottagna i åldern 20-64 år med minst gymnasial utbildning efter tid sedan mottagningsåret, mottagandeår och kön.

Tid	Kön	2000	2001	2002	2003	2004	2005	2006	2007	2008	2009	2010	2011	2012	2013
0 år	Totalt	6.7	5.3	7.1	7.5	6.6	8.8	10.0	5.6	4.8	5.6	4.3	5.2	5.6	6.4
	Kvinna	2.9	2.1	5.0	5.1	2.0	4.5	6.0	2.8	1.6	5.5	4.1	3.7	3.4	4.2
	Man	9.8	7.9	8.7	9.3	10.4	12.3	12.6	7.2	7.6	5.7	4.5	6.3	7.4	8.3
1 år	Totalt	14.7	12.1	13.7	13.1	13.1	17.7	20.3	12.8	9.2	12.1	13.2	14.9	17.4	
	Kvinna	9.4	8.3	9.1	7.7	5.1	9.9	10.0	7.5	5.6	8.3	10.1	9.0	10.3	
	Man	18.7	15.2	17.1	17.3	19.7	24.3	26.9	16.2	12.6	16.2	15.1	19.1	22.8	
2 år	Totalt	25.8	22.3	22.3	24.8	24.6	32.3	33.1	19.2	20.1	19.4	22.1	24.9		
	Kvinna	18.5	14.1	15.6	16.6	11.1	18.8	20.5	12.3	12.7	11.8	17.0	18.4		
	Man	31.2	28.5	27.5	31.3	35.9	44.0	41.6	23.6	27.5	27.5	25.4	29.4		
3 år	Totalt	33.6	30.5	30.2	36.4	35.2	44.0	33.2	26.7	24.6	25.3	31.5			
	Kvinna	25.9	22.8	23.5	26.6	19.7	30.9	24.3	17.4	15.7	18.1	22.1			
	Man	39.5	36.4	35.4	44.0	49.2	55.6	39.2	32.5	32.9	32.7	37.4			
4 år	Totalt	40.4	37.2	41.9	45.4	44.3	43.0	44.6	33.7	29.0	34.3				
	Kvinna	32.6	28.5	33.7	35.1	30.4	36.0	36.6	22.4	20.8	25.2				
	Man	46.3	44.1	48.1	54.0	55.8	49.4	50.2	40.7	36.6	42.8				
5 år	Totalt	44.2	44.5	49.8	50.2	39.2	51.5	50.9	39.2	38.2					
	Kvinna	36.7	35.7	40.3	41.0	30.0	43.4	43.2	29.5	28.7					
	Man	50.0	51.4	57.7	57.7	46.9	59.0	56.2	45.4	46.8					
6 år	Totalt	51.9	54.0	52.9	44.0	47.3	55.7	54.8	44.7						
	Kvinna	45.8	43.8	44.1	40.0	40.8	48.9	48.7	35.7						
	Man	57.0	62.2	60.3	47.4	52.9	61.8	59.1	50.5						
7 år	Totalt	57.2	56.3	49.0	51.9	54.8	59.3	57.8							
	Kvinna	51.8	46.3	42.8	46.6	47.6	53.5	52.3							
	Man	61.7	64.9	54.2	56.4	61.0	64.6	62.0							
8 år	Totalt	58.8	50.2	55.2	57.3	55.6	63.7								
	Kvinna	53.6	45.2	49.5	51.8	50.4	60.4								
	Man	63.1	54.5	59.9	61.9	60.2	66.8								
9 år	Totalt	54.3	57.0	57.9	58.8	56.8									
	Kvinna	51.8	51.9	51.2	56.3	51.8									
	Man	56.3	61.3	63.7	61.0	61.2									
10 år	Totalt	57.6	59.7	58.2	59.8										
	Kvinna	55.4	55.0	54.0	57.6										
	Man	59.3	63.5	61.7	61.7										
11 år	Totalt	61.7	60.4	60.8											
	Kvinna	60.3	56.1	56.6											
	Man	62.9	64.1	64.1											
12 år	Totalt	62.6	62.9												
	Kvinna	61.4	59.5												
	Man	63.6	65.8												
13 år	Totalt	64.5													
	Kvinna	62.4													
	Man	66.3													

Källa: SCB

Andelen förvärvsarbetande kommunmottagna i åldern 20-64 år med högst förgymnasial utbildning efter tid sedan mottagningsåret, mottagandeår och kön.

Tid	Kön	2000	2001	2002	2003	2004	2005	2006	2007	2008	2009	2010	2011	2012	2013
0 år	Totalt	3.0	2.4	3.4	3.4	3.7	5.4	6.1	3.3	4.4	3.7	2.6	1.9	3.5	3.7
	Kvinna	1.1	1.2	1.0	1.4	2.3	1.5	2.9	1.9	2.1	2.4	1.4	0.8	1.3	1.6
	Man	4.8	3.6	5.4	5.1	5.4	8.7	7.7	4.1	6.7	5.4	3.7	3.2	5.4	6.1
1 år	Totalt	7.7	8.3	6.6	9.8	7.6	11.3	15.1	10.1	7.5	7.7	9.0	7.2	12.7	
	Kvinna	3.6	5.5	3.7	5.3	5.0	6.1	5.2	4.0	3.7	4.9	5.3	3.5	4.6	
	Man	11.6	10.5	9.2	13.6	10.6	15.5	20.6	14.0	11.8	11.5	12.5	11.6	20.3	
2 år	Totalt	14.2	14.5	12.9	14.5	13.7	20.8	23.1	15.4	14.0	12.5	13.5	15.3		
	Kvinna	8.4	8.3	5.8	7.2	8.2	10.4	10.4	7.0	8.5	8.1	8.8	8.5		
	Man	19.6	19.4	18.9	21.2	19.8	30.0	30.5	21.2	20.4	18.5	17.9	23.1		
3 år	Totalt	20.4	19.1	17.6	21.5	20.7	30.0	24.4	20.9	16.3	15.6	18.2			
	Kvinna	13.7	11.6	9.3	12.2	11.9	14.9	13.5	10.8	9.3	9.3	11.7			
	Man	26.2	24.9	25.1	30.3	30.1	43.8	31.1	27.7	24.2	23.8	24.4			
4 år	Totalt	24.4	21.9	24.8	28.3	27.0	27.9	29.8	24.2	18.2	18.9				
	Kvinna	17.0	13.0	14.6	13.6	16.3	17.1	17.1	11.5	10.6	11.6				
	Man	31.2	28.9	33.6	41.7	38.3	38.6	37.6	32.9	26.8	28.1				
5 år	Totalt	26.0	28.0	32.1	32.1	23.8	30.8	33.1	27.2	22.4					
	Kvinna	19.0	19.7	19.3	18.4	15.4	19.7	19.5	13.7	12.9					
	Man	32.6	34.5	43.2	45.1	33.1	41.6	41.8	36.7	33.0					
6 år	Totalt	32.1	34.0	35.0	30.1	29.3	34.6	35.9	31.5						
	Kvinna	23.7	21.0	20.4	20.0	19.0	23.4	21.9	15.4						
	Man	39.7	44.2	47.6	39.7	40.3	45.9	45.1	43.0						
7 år	Totalt	37.1	37.1	31.9	33.0	30.8	38.5	39.4							
	Kvinna	26.8	24.1	19.5	21.7	20.3	25.3	24.7							
	Man	46.2	47.2	42.3	43.2	42.0	51.1	48.9							
8 år	Totalt	39.2	33.1	35.1	37.1	34.3	42.2								
	Kvinna	30.2	23.7	23.3	23.5	23.6	27.8								
	Man	47.4	40.6	44.9	49.7	46.1	55.3								
9 år	Totalt	36.8	37.1	39.0	37.7	35.3									
	Kvinna	29.0	26.7	28.0	25.3	23.6									
	Man	44.0	45.5	47.9	49.1	48.1									
10 år	Totalt	40.6	40.6	40.9	39.9										
	Kvinna	31.2	27.6	27.6	26.6										
	Man	48.7	51.2	52.0	52.1										
11 år	Totalt	41.3	43.2	41.8											
	Kvinna	30.4	32.0	27.5											
	Man	50.6	51.8	52.9											
12 år	Totalt	42.1	44.4												
	Kvinna	33.3	32.3												
	Man	49.6	53.5												
13 år	Totalt	41.6													
	Kvinna	33.3													
	Man	48.7													

Källa: SCB

Andelen förvärvsarbetande kommunmottagna i åldern 20-64 år med mottagningskommun i kommungruppen storstäder och deras förorter (grupper 1,2 enl. SKL2011) efter tid sedan mottagningsåret, mottagandeår och kön.

Tid	Kön	1997	1998	1999	2000	2001	2002	2003	2004	2005	2006	2007	2008	2009	2010	2011	2012	2013
0 år	Totalt	4.3	4.5	5.8	6.5	5.0	6.6	9.2	10.4	18.5	11.7	7.5	9.1	7.6	6.2	6.8	9.1	8.7
	Kvinna	2.3	2.8	3.7	3.4	2.5	4.4	5.1	4.6	9.4	6.1	4.5	6.0	5.4	3.9	4.4	5.4	4.2
	Man	6.1	5.9	7.7	9.2	7.0	8.2	12.6	15.9	25.8	14.9	9.4	12.2	10.8	8.6	9.2	11.8	12.6
1 år	Totalt	10.3	9.4	14.9	13.3	11.5	11.2	14.6	18.1	27.2	23.1	14.6	13.2	12.7	14.2	15.7	22.9	
	Kvinna	6.3	5.6	8.4	7.0	7.7	7.5	8.0	10.6	16.3	11.2	7.6	7.8	6.8	8.0	8.9	11.1	
	Man	13.8	12.5	20.6	18.6	14.6	14.0	20.1	25.7	36.1	30.0	19.3	18.8	21.5	20.9	22.3	31.9	
2 år	Totalt	17.1	19.4	24.2	19.1	17.0	17.1	20.2	24.5	36.6	32.4	20.6	22.2	18.5	21.7	26.8		
	Kvinna	11.9	12.5	15.1	11.6	11.0	9.5	10.8	13.0	21.2	18.3	12.2	15.4	10.7	13.9	19.0		
	Man	21.7	25.0	31.8	25.6	21.9	23.0	28.1	35.9	48.4	40.7	26.4	29.1	29.7	29.6	34.8		
3 år	Totalt	28.8	30.6	30.6	26.1	23.6	22.9	27.5	34.5	45.6	34.3	27.0	25.0	22.7	28.9			
	Kvinna	20.5	22.9	21.7	16.7	15.2	13.9	16.4	20.8	25.7	22.7	16.9	16.8	14.8	19.4			
	Man	35.9	37.0	37.7	33.9	30.5	30.0	36.6	48.6	60.5	41.2	33.6	33.2	33.3	38.2			
4 år	Totalt	36.8	35.0	34.6	30.8	28.3	30.8	35.3	40.5	44.5	40.6	31.4	30.5	29.1				
	Kvinna	30.5	27.0	25.4	21.0	18.8	18.8	22.1	26.0	30.9	29.3	18.7	21.9	19.8				
	Man	42.2	41.7	42.1	39.1	35.9	39.8	46.5	55.8	55.4	47.3	39.6	39.2	41.9				
5 år	Totalt	41.0	38.9	38.3	34.1	35.7	39.9	38.9	39.3	49.3	45.6	36.4	35.0					
	Kvinna	33.6	31.3	29.8	25.0	26.9	26.2	26.8	26.6	36.1	33.8	23.7	25.0					
	Man	47.5	45.4	45.2	41.8	43.0	50.5	49.2	52.5	60.1	52.7	44.6	44.8					
6 år	Totalt	43.6	41.9	40.8	40.5	43.8	44.2	37.3	46.7	52.2	47.9	39.8						
	Kvinna	36.2	35.5	30.9	30.7	31.6	30.2	28.2	35.1	41.8	36.3	26.3						
	Man	49.8	47.2	48.6	48.8	53.9	55.1	45.0	58.2	60.9	55.0	48.6						
7 år	Totalt	44.7	42.8	44.8	46.3	47.9	43.3	43.3	49.3	55.2	50.4							
	Kvinna	37.9	35.8	34.7	35.4	35.0	30.4	32.2	39.9	45.0	39.3							
	Man	50.6	48.5	52.9	55.7	58.4	53.2	52.7	58.6	63.9	57.4							
8 år	Totalt	47.5	48.3	51.6	50.3	45.2	46.0	45.7	50.9	58.9								
	Kvinna	42.3	41.2	41.0	40.4	35.6	35.9	35.5	41.6	47.0								
	Man	51.8	54.2	60.4	58.7	53.2	53.9	54.3	60.4	68.7								
9 år	Totalt	51.0	54.2	55.4	48.6	49.3	49.4	49.2	51.9									
	Kvinna	46.0	46.4	45.5	41.3	40.9	38.8	41.6	43.4									
	Man	55.2	60.7	63.7	54.7	56.2	57.7	55.6	60.4									
10 år	Totalt	55.9	55.9	53.8	52.7	52.2	51.0	51.4										
	Kvinna	49.7	49.5	47.4	45.1	43.5	41.0	44.1										
	Man	61.1	61.0	59.0	59.0	59.3	58.8	57.6										
11 år	Totalt	58.3	53.0	55.8	54.3	54.1	52.7											
	Kvinna	52.8	48.0	50.3	46.6	48.8	44.2											
	Man	62.9	57.1	60.3	60.6	58.4	59.1											
12 år	Totalt	54.5	55.5	57.2	55.7	55.2												
	Kvinna	50.5	51.5	52.8	50.1	48.9												
	Man	57.9	58.8	60.9	60.5	60.6												
13 år	Totalt	57.4	56.9	58.2	57.9													
	Kvinna	53.1	53.1	53.3	52.4													
	Man	61.1	60.0	62.3	62.4													
14 år	Totalt	59.9	58.3	60.8														
	Kvinna	56.0	54.5	57.4														
	Man	63.2	61.5	63.6														
15 år	Totalt	60.3	59.5															
	Kvinna	56.8	56.5															
	Man	63.3	62.0															
16 år	Totalt	61.7																
	Kvinna	58.8																
	Man	64.3																

Källa: SCB

Andelen förvärvsarbetande kommunmottagna i åldern 20-64 år med mottagningskommun i kommungruppen större städer, deras förorter och pendlingskommuner (grupper 3, 4, 5 enl. SKL2011) efter tid sedan mottagningsåret, mottagandeår och kön.

Tid	Kön	1997	1998	1999	2000	2001	2002	2003	2004	2005	2006	2007	2008	2009	2010	2011	2012	2013
0 år	Totalt	2.2	2.5	2.2	2.0	3.0	3.3	3.3	3.8	4.6	4.6	1.8	1.6	2.1	2.2	2.1	3.5	4.0
	Kvinna	1.0	1.2	1.5	0.9	1.5	1.3	1.4	1.6	1.6	2.0	0.5	0.4	1.0	1.3	0.7	1.4	2.1
	Man	3.2	3.5	2.9	3.0	4.2	5.0	5.2	6.1	7.6	6.4	2.7	2.9	3.7	3.0	3.5	5.3	6.0
1 år	Totalt	8.1	10.8	10.4	8.5	8.1	7.6	7.2	7.8	10.6	13.8	7.5	5.6	6.8	7.8	7.6	12.1	
	Kvinna	4.0	5.6	5.4	5.3	4.4	3.4	3.2	3.6	4.8	5.7	3.0	3.1	4.0	4.5	3.7	5.8	
	Man	11.4	14.7	15.0	11.2	11.2	11.5	11.1	12.2	16.4	19.5	10.4	8.4	10.8	11.2	11.7	17.9	
2 år	Totalt	17.0	24.7	19.8	16.0	16.9	15.4	15.8	16.7	20.8	23.7	13.8	13.5	12.5	13.4	16.5		
	Kvinna	10.6	15.1	12.8	10.3	9.3	8.1	9.2	8.8	9.7	12.5	7.1	8.2	7.5	8.1	9.4		
	Man	22.2	31.7	26.0	20.6	23.0	22.0	22.4	24.8	31.7	31.7	18.1	19.8	19.4	18.6	23.5		
3 år	Totalt	29.4	33.6	26.8	23.8	23.3	22.6	26.3	25.6	33.0	25.5	21.3	18.3	17.2	17.9			
	Kvinna	19.3	22.8	17.4	17.4	15.8	13.7	17.4	15.3	19.9	15.9	11.0	10.9	10.9	10.2			
	Man	37.6	41.3	35.1	29.1	29.2	30.6	35.0	36.0	46.8	32.3	27.5	26.5	25.5	25.0			
4 år	Totalt	38.3	39.7	32.2	31.3	29.4	32.9	34.5	33.9	32.6	33.7	27.9	21.6	22.9				
	Kvinna	29.5	30.3	21.6	22.6	19.6	22.9	21.8	22.9	24.4	22.9	14.0	13.1	15.3				
	Man	45.4	46.6	41.9	38.4	36.9	41.9	46.8	44.5	41.0	41.5	36.4	30.7	32.2				
5 år	Totalt	43.8	43.6	38.0	34.4	36.8	41.4	40.6	30.8	39.7	40.5	32.5	28.7					
	Kvinna	36.8	35.5	28.6	26.9	26.8	30.0	29.0	24.1	30.1	30.3	18.6	19.1					
	Man	49.6	49.5	46.4	40.6	44.5	51.7	51.8	37.7	49.4	48.0	41.2	38.8					
6 år	Totalt	47.4	47.6	40.1	42.9	44.5	44.1	38.1	37.4	44.4	44.4	38.1						
	Kvinna	41.2	40.6	31.1	35.5	33.8	32.6	30.9	30.1	34.1	35.1	23.4						
	Man	52.5	52.8	48.0	49.1	52.7	54.2	45.0	44.7	54.7	51.3	47.3						
7 år	Totalt	49.2	50.9	47.0	47.4	47.3	41.5	43.1	42.7	49.3	48.7							
	Kvinna	43.8	42.5	38.2	39.8	36.6	32.2	34.9	34.3	39.8	40.3							
	Man	53.6	57.1	54.6	53.9	55.9	49.7	50.9	50.9	58.5	54.9							
8 år	Totalt	50.8	52.8	50.8	50.2	44.1	46.8	48.7	47.1	55.4								
	Kvinna	46.4	45.0	42.2	43.0	37.5	38.1	39.8	40.2	47.4								
	Man	54.3	58.8	58.3	56.1	49.3	54.6	57.1	53.9	63.2								
9 år	Totalt	57.4	58.3	53.3	45.7	49.7	51.4	50.8	48.3									
	Kvinna	53.6	48.4	46.2	41.7	43.3	42.8	43.3	40.7									
	Man	60.4	65.8	59.6	49.2	55.0	59.2	57.9	55.7									
10 år	Totalt	59.6	58.3	49.9	50.3	53.5	53.7	52.5										
	Kvinna	55.3	49.0	45.4	46.6	47.4	45.5	45.4										
	Man	63.2	65.4	53.8	53.5	58.4	61.1	59.5										
11 år	Totalt	59.0	54.3	54.6	54.3	56.7	56.8											
	Kvinna	53.7	48.8	52.5	50.3	50.1	50.4											
	Man	63.5	58.6	56.4	57.6	62.1	62.4											
12 år	Totalt	54.8	59.0	58.0	55.6	59.6												
	Kvinna	51.7	55.6	54.7	53.1	53.4												
	Man	57.4	61.6	60.9	57.8	64.7												
13 år	Totalt	58.7	62.2	58.3	57.0													
	Kvinna	55.8	56.6	54.9	54.9													
	Man	61.1	66.6	61.3	58.8													
14 år	Totalt	61.1	62.9	61.4														
	Kvinna	58.2	58.7	57.1														
	Man	63.5	66.3	65.3														
15 år	Totalt	62.0	65.7															
	Kvinna	60.8	63.0															
	Man	63.0	67.9															
16 år	Totalt	62.7																
	Kvinna	62.7																
	Man	62.7																

Källa: SCB

Andelen förvärvsarbetande kommunmottagna i åldern 20-64 år med mottagningskommun i kommungruppen övriga kommuner (grupper 6, 7, 8, 9, 10 enl. SKL2011) efter tid sedan mottagningsåret, mottagandeår och kön.

Tid	Kön	1997	1998	1999	2000	2001	2002	2003	2004	2005	2006	2007	2008	2009	2010	2011	2012	2013
0 år	Totalt	4.5	6.5	5.0	3.5	3.6	2.9	3.8	2.8	3.6	5.4	2.3	2.1	1.8	1.1	1.8	1.6	1.9
	Kvinna	2.4	2.4	2.2	1.4	0.7	1.7	3.6	0.6	1.7	1.9	0.9	0.6	1.1	0.4	1.5	0.7	0.9
	Man	6.2	9.3	7.4	5.4	5.9	4.0	4.0	5.1	5.4	8.1	3.3	3.5	2.6	1.8	2.1	2.5	3.0
1 år	Totalt	11.7	19.0	17.3	12.9	9.2	8.3	10.8	7.3	8.3	14.9	9.3	6.7	7.7	8.3	6.4	9.3	
	Kvinna	7.3	10.7	10.9	7.3	5.9	6.2	6.2	3.7	4.5	6.7	4.0	3.6	4.8	5.2	2.9	5.0	
	Man	15.3	24.7	22.8	18.1	12.0	10.1	14.9	11.1	11.9	21.2	13.3	9.9	11.3	11.0	9.9	13.6	
2 år	Totalt	20.3	33.8	22.8	21.4	18.1	18.0	18.6	17.9	21.1	24.9	17.0	15.0	13.6	14.1	16.3		
	Kvinna	13.9	22.1	17.7	14.3	9.4	12.5	13.4	9.8	12.4	14.6	9.4	8.6	8.7	8.8	9.1		
	Man	25.4	42.0	27.6	27.7	25.0	23.0	22.9	26.1	29.2	32.8	22.6	21.3	19.7	18.8	22.8		
3 år	Totalt	35.6	41.1	27.8	28.7	24.5	24.5	31.1	26.8	30.5	26.4	22.5	19.4	17.7	20.7			
	Kvinna	27.2	29.2	19.7	21.9	13.4	16.1	22.2	16.0	20.8	18.0	13.9	11.1	11.3	13.9			
	Man	42.3	49.5	34.4	35.0	33.8	31.6	38.7	37.9	39.8	32.7	28.9	27.3	25.2	26.4			
4 år	Totalt	42.7	45.6	34.3	33.2	28.2	35.5	39.7	34.1	28.4	34.7	27.6	23.3	23.8				
	Kvinna	33.8	35.3	25.9	24.0	19.7	26.0	29.2	23.2	20.6	26.8	17.4	14.2	16.1				
	Man	49.9	52.8	41.1	40.9	35.2	43.5	48.6	44.6	36.4	40.8	35.1	31.7	31.9				
5 år	Totalt	49.1	48.7	41.6	37.5	38.6	43.9	43.8	30.4	36.6	40.4	31.4	29.0					
	Kvinna	42.6	37.8	36.7	28.1	30.1	33.2	33.4	22.7	28.2	32.1	20.5	18.2					
	Man	54.2	56.5	45.7	45.7	45.3	52.7	52.6	38.1	44.2	46.8	39.1	38.4					
6 år	Totalt	50.8	50.4	40.2	46.0	44.2	46.5	39.9	37.9	42.8	44.7	37.6						
	Kvinna	43.3	40.8	32.7	36.7	34.2	34.9	33.3	29.0	35.2	39.3	26.8						
	Man	57.0	57.1	46.1	54.2	52.5	56.2	46.0	46.4	49.9	49.1	45.2						
7 år	Totalt	52.3	52.7	48.0	52.0	47.6	39.5	44.1	43.8	49.4	49.8							
	Kvinna	44.9	44.6	40.2	47.5	41.5	32.6	40.8	34.7	41.4	44.2							
	Man	58.3	58.3	54.4	56.0	52.7	45.2	46.9	52.6	57.1	54.4							
8 år	Totalt	53.1	58.0	55.7	50.7	40.7	45.6	51.7	47.3	51.5								
	Kvinna	46.6	49.2	46.6	45.4	37.6	37.5	45.1	39.6	46.4								
	Man	58.3	64.1	64.0	55.1	43.4	52.3	57.6	55.3	56.3								
9 år	Totalt	58.1	63.1	54.2	46.7	47.4	50.6	52.5	49.9									
	Kvinna	53.8	52.3	43.2	43.9	45.1	43.4	50.1	43.0									
	Man	61.4	70.7	63.7	49.1	49.4	56.6	54.7	57.0									
10 år	Totalt	62.7	60.6	50.3	48.8	51.4	51.0	54.7										
	Kvinna	55.9	51.7	48.2	45.2	47.4	45.7	51.8										
	Man	68.1	66.9	52.1	51.9	54.7	55.4	57.2										
11 år	Totalt	62.2	55.4	54.9	53.7	53.2	54.9											
	Kvinna	56.2	51.6	53.2	49.8	49.9	49.2											
	Man	67.0	58.3	56.2	57.3	56.0	59.5											
12 år	Totalt	56.2	59.3	59.2	53.9	55.9												
	Kvinna	54.4	53.3	54.4	51.9	54.0												
	Man	57.7	63.7	63.4	55.7	57.5												
13 år	Totalt	57.6	62.3	56.5	55.5													
	Kvinna	56.3	57.2	51.7	52.1													
	Man	58.6	66.1	60.2	58.6													
14 år	Totalt	62.1	63.8	58.6														
	Kvinna	59.9	58.9	55.4														
	Man	63.8	67.3	61.2														
15 år	Totalt	63.1	62.1															
	Kvinna	61.5	59.9															
	Man	64.4	63.7															
16 år	Totalt	63.9																
	Kvinna	62.4																
	Man	65.2																

Källa: SCB

Andelen förvärvsarbetande kommunmottagna i åldern 20-64 år med bostadskommun i kommungruppen storstäder och deras förorter (grupper 1,2 enl. SKL2011) efter tid sedan mottagningsåret, mottagandeår och kön.

Tid	Kön	1997	1998	1999	2000	2001	2002	2003	2004	2005	2006	2007	2008	2009	2010	2011	2012	2013
0 år	Totalt	4.3	4.5	5.8	6.5	5.0	6.6	9.2	10.4	18.5	11.7	7.5	9.1	7.6	6.2	6.8	9.1	8.7
	Kvinna	2.3	2.8	3.7	3.4	2.5	4.4	5.1	4.6	9.4	6.1	4.5	6.0	5.4	3.9	4.4	5.4	4.2
	Man	6.1	5.9	7.7	9.2	7.0	8.2	12.6	15.9	25.8	14.9	9.4	12.2	10.8	8.6	9.2	11.8	12.6
1 år	Totalt	10.4	9.5	15.1	13.3	11.9	11.6	14.8	17.1	26.6	23.3	15.2	13.0	12.6	14.0	15.8	22.9	
	Kvinna	6.1	5.9	8.8	7.1	7.8	7.7	8.3	10.1	15.8	11.0	8.2	7.5	7.3	8.3	8.8	11.3	
	Man	14.1	12.4	20.6	18.7	15.3	14.7	20.1	24.1	35.4	30.4	20.1	18.7	20.4	20.1	22.3	31.5	
2 år	Totalt	16.7	19.8	24.6	19.6	17.7	17.5	19.6	23.8	35.4	32.9	20.7	21.2	17.6	22.0	27.7		
	Kvinna	11.3	12.8	15.4	12.0	11.7	9.9	10.6	12.3	20.5	18.9	11.9	14.3	10.6	13.9	19.4		
	Man	21.3	25.4	32.4	26.3	22.5	23.6	27.1	35.4	47.3	41.3	27.0	28.2	27.2	30.0	35.8		
3 år	Totalt	29.1	30.5	30.5	26.5	24.4	22.5	27.4	33.2	44.9	34.7	27.2	24.7	23.0	28.0			
	Kvinna	20.7	22.2	21.9	17.5	16.7	14.1	16.3	20.8	26.2	23.1	16.5	16.0	15.9	19.4			
	Man	36.3	37.4	37.5	34.4	30.6	29.2	36.4	45.8	59.8	41.8	34.3	33.2	32.2	36.1			
4 år	Totalt	37.0	35.7	34.1	31.7	28.3	30.9	35.3	39.9	44.4	40.5	32.2	30.0	28.5				
	Kvinna	30.6	27.2	24.8	21.8	19.7	18.5	22.4	26.1	32.3	29.3	19.4	20.9	19.0				
	Man	42.3	42.7	41.8	39.9	35.2	40.8	46.3	54.0	54.7	47.5	40.3	39.0	40.3				
5 år	Totalt	41.5	39.5	38.0	34.3	34.8	40.8	39.6	39.1	48.5	46.4	36.5	34.7					
	Kvinna	34.0	32.1	29.7	24.7	26.2	26.4	27.0	26.6	36.8	34.8	23.6	24.9					
	Man	47.9	45.9	44.7	42.1	41.9	52.0	50.4	51.9	58.2	53.6	44.7	44.1					
6 år	Totalt	43.9	42.2	39.8	41.0	44.4	44.7	37.7	45.5	52.4	48.7	40.6						
	Kvinna	36.5	36.1	30.5	30.8	32.5	31.3	28.6	35.4	43.5	37.4	27.2						
	Man	50.1	47.1	47.3	49.7	54.2	55.3	45.6	55.2	60.3	56.0	49.3						
7 år	Totalt	45.8	43.6	45.4	47.3	48.4	44.4	43.1	50.3	56.6	51.0							
	Kvinna	39.1	36.9	35.6	36.4	36.5	30.9	33.5	41.3	47.3	40.9							
	Man	51.5	49.1	53.4	56.6	58.3	55.2	51.1	59.3	64.7	57.6							
8 år	Totalt	47.5	48.7	52.1	50.3	46.4	47.1	46.2	50.4	59.6								
	Kvinna	42.7	41.8	41.2	40.2	37.7	36.3	36.1	42.5	49.7								
	Man	51.6	54.3	61.1	59.0	53.8	55.8	54.9	59.0	68.2								
9 år	Totalt	51.4	54.9	55.7	49.5	50.1	50.3	50.2	52.0									
	Kvinna	47.7	46.7	45.8	41.7	42.6	39.5	42.9	44.2									
	Man	54.5	61.7	64.1	56.2	56.5	58.9	56.6	59.9									
10 år	Totalt	56.6	56.4	53.4	53.3	52.7	51.6	52.4										
	Kvinna	51.2	49.9	47.3	45.5	45.1	42.0	44.6										
	Man	61.2	61.7	58.5	59.8	58.9	59.4	59.4										
11 år	Totalt	58.5	53.6	56.2	55.4	55.2	54.8											
	Kvinna	53.1	48.2	51.5	48.4	49.9	47.5											
	Man	63.1	58.0	60.1	61.4	59.5	60.6											
12 år	Totalt	54.7	56.3	58.1	56.5	57.0												
	Kvinna	51.0	51.9	53.5	51.1	51.2												
	Man	57.8	60.0	62.0	61.2	62.0												
13 år	Totalt	57.5	58.1	59.2	58.7													
	Kvinna	53.5	54.3	54.4	53.3													
	Man	61.0	61.1	63.2	63.2													
14 år	Totalt	60.1	59.4	61.7														
	Kvinna	56.1	55.6	58.2														
	Man	63.6	62.6	64.7														
15 år	Totalt	60.7	60.9															
	Kvinna	57.2	57.6															
	Man	63.6	63.6															
16 år	Totalt	62.9																
	Kvinna	60.9																
	Man	64.7																

Källa: SCB

Andelen förvärvsarbetande kommunmottagna i åldern 20-64 år med bostadskommun i kommungruppen större städer, deras förorter och pendlingskommuner (grupper 3, 4, 5 enl. SKL2011) efter tid sedan mottagningsåret, mottagandeår och kön.

Tid	Kön	1997	1998	1999	2000	2001	2002	2003	2004	2005	2006	2007	2008	2009	2010	2011	2012	2013
0 år	Totalt	2.2	2.5	2.2	2.0	3.0	3.3	3.3	3.8	4.6	4.6	1.8	1.6	2.1	2.2	2.1	3.5	4.0
	Kvinna	1.0	1.2	1.5	0.9	1.5	1.3	1.4	1.6	1.6	2.0	0.5	0.4	1.0	1.3	0.7	1.4	2.1
	Man	3.2	3.5	2.9	3.0	4.2	5.0	5.2	6.1	7.6	6.4	2.7	2.9	3.7	3.0	3.5	5.3	6.0
1 år	Totalt	7.5	10.4	9.1	8.4	7.7	7.5	7.3	7.7	10.5	13.3	7.5	5.8	6.7	7.7	7.4	12.1	
	Kvinna	3.9	5.3	4.9	5.0	4.1	3.3	3.0	3.7	4.8	5.7	2.9	3.3	3.8	4.2	3.9	5.6	
	Man	10.5	14.1	12.9	11.2	10.7	11.2	11.7	11.9	16.3	18.6	10.3	8.6	10.8	11.3	11.2	18.1	
2 år	Totalt	16.7	23.5	18.5	15.1	16.5	14.6	15.7	16.3	21.0	23.0	13.8	13.4	12.5	13.2	15.9		
	Kvinna	10.5	14.4	12.1	9.6	9.1	7.7	9.2	9.0	10.5	12.0	7.7	8.4	7.3	8.3	9.0		
	Man	21.8	30.2	24.3	19.6	22.4	20.8	22.1	23.5	31.3	30.8	17.7	19.2	20.0	18.0	22.5		
3 år	Totalt	27.8	33.2	25.5	23.4	23.1	22.3	25.8	25.5	32.3	24.7	20.9	18.2	16.8	18.1			
	Kvinna	18.2	23.3	16.6	16.7	15.0	13.0	16.3	14.9	19.9	15.2	11.4	10.9	10.2	10.5			
	Man	35.7	40.3	33.4	28.8	29.6	30.6	35.1	36.1	45.0	31.4	26.9	26.1	25.4	25.0			
4 år	Totalt	37.4	38.6	31.9	30.6	29.0	32.4	33.8	33.1	30.8	32.7	27.2	21.5	22.8				
	Kvinna	28.1	29.6	20.9	22.5	19.1	22.6	21.1	22.6	22.9	22.6	14.2	13.1	15.2				
	Man	45.1	45.1	41.6	37.2	36.8	40.9	46.4	43.1	38.8	40.1	35.4	30.3	32.1				
5 år	Totalt	43.4	42.3	38.1	34.0	37.4	40.5	39.4	29.6	39.0	39.3	31.8	28.8					
	Kvinna	36.1	33.4	28.7	27.4	28.6	29.4	27.9	23.8	28.9	29.2	18.7	18.8					
	Man	49.2	48.9	46.6	39.5	44.3	50.3	50.3	35.5	48.8	46.8	40.2	39.1					
6 år	Totalt	46.6	47.3	40.4	42.6	43.6	43.1	36.7	36.2	43.1	43.1	36.9						
	Kvinna	40.2	39.5	31.1	35.9	33.2	31.6	29.3	28.4	32.7	34.7	22.6						
	Man	51.8	53.0	48.3	48.1	51.7	53.1	44.0	44.1	53.2	49.3	46.1						
7 år	Totalt	47.6	50.0	45.5	46.7	46.3	39.8	42.4	40.3	47.9	47.7							
	Kvinna	41.6	41.9	37.1	39.9	36.4	31.6	34.4	32.2	38.4	39.5							
	Man	52.4	56.0	52.8	52.3	54.0	46.9	50.1	48.4	57.2	54.0							
8 år	Totalt	50.3	53.3	50.4	49.0	42.2	45.3	48.9	45.9	53.3								
	Kvinna	45.1	45.5	42.0	42.7	35.9	37.2	39.9	38.4	45.6								
	Man	54.5	59.3	57.8	54.4	47.3	52.2	57.3	53.1	60.8								
9 år	Totalt	56.6	57.0	51.7	44.5	48.7	49.7	50.0	47.2									
	Kvinna	51.7	47.4	44.3	41.5	42.7	41.3	43.0	39.4									
	Man	60.5	64.3	58.0	47.0	53.4	56.9	56.4	54.7									
10 år	Totalt	59.3	56.6	49.4	49.2	53.0	52.6	51.5										
	Kvinna	54.4	47.7	45.5	46.9	47.4	44.8	45.2										
	Man	63.2	63.5	52.6	51.2	57.5	59.4	57.5										
11 år	Totalt	58.8	52.8	53.1	52.7	55.5	54.8											
	Kvinna	53.4	47.8	51.1	48.7	49.5	47.6											
	Man	63.2	56.7	54.8	56.1	60.3	61.0											
12 år	Totalt	55.0	56.7	57.0	54.4	57.8												
	Kvinna	52.4	53.6	53.4	51.5	52.1												
	Man	57.1	59.2	60.2	57.0	62.3												
13 år	Totalt	58.3	60.8	56.6	55.8													
	Kvinna	56.1	55.3	52.8	53.9													
	Man	60.0	65.2	60.0	57.5													
14 år	Totalt	60.7	61.2	59.8														
	Kvinna	58.5	56.8	55.0														
	Man	62.4	64.8	64.1														
15 år	Totalt	61.8	62.8															
	Kvinna	60.8	60.9															
	Man	62.5	64.4															
16 år	Totalt	61.6																
	Kvinna	60.9																
	Man	62.2																

Källa: SCB

Andelen förvärvsarbetande kommunmottagna i åldern 20-64 år med bostadskommun i kommungruppen övriga kommuner (grupper 6, 7, 8, 9, 10 enl. SKL2011) efter tid sedan mottagningsåret, mottagandeår och kön.

Tid	Kön	1997	1998	1999	2000	2001	2002	2003	2004	2005	2006	2007	2008	2009	2010	2011	2012	2013
0 år	Totalt	4.5	6.5	5.0	3.5	3.6	2.9	3.8	2.8	3.6	5.4	2.3	2.1	1.8	1.1	1.8	1.6	1.9
	Kvinna	2.4	2.4	2.2	1.4	0.7	1.7	3.6	0.6	1.7	1.9	0.9	0.6	1.1	0.4	1.5	0.7	0.9
	Man	6.2	9.3	7.4	5.4	5.9	4.0	4.0	5.1	5.4	8.1	3.3	3.5	2.6	1.8	2.1	2.5	3.0
1 år	Totalt	12.7	20.4	20.5	13.4	9.5	8.1	10.4	8.0	8.5	15.8	8.9	6.5	7.9	8.4	6.4	9.2	
	Kvinna	7.9	10.9	10.5	7.9	6.7	6.1	6.6	3.7	4.6	7.0	3.5	3.4	4.7	5.3	2.8	5.1	
	Man	16.5	26.8	28.9	18.4	11.8	9.9	13.9	12.6	12.1	22.4	13.0	9.6	12.0	11.3	10.1	13.4	
2 år	Totalt	22.5	37.3	24.4	22.5	17.5	19.4	19.7	18.9	21.0	25.5	17.1	16.0	14.1	13.5	16.0		
	Kvinna	15.7	24.3	18.3	15.1	8.1	13.1	14.1	9.8	10.9	14.5	8.8	9.0	9.2	8.3	9.1		
	Man	27.9	46.1	30.1	29.4	24.9	24.8	24.5	28.5	30.2	33.7	23.3	23.2	20.3	18.4	22.6		
3 år	Totalt	39.6	43.9	31.7	29.0	23.0	26.6	33.1	27.6	30.8	27.2	23.0	19.5	17.5	20.3			
	Kvinna	30.5	31.1	21.0	21.8	11.7	18.1	25.9	16.3	19.3	18.6	13.9	11.4	10.7	13.0			
	Man	46.7	52.5	40.4	35.5	32.8	33.5	39.3	40.1	41.6	33.4	29.4	27.4	25.4	26.6			
4 år	Totalt	45.5	48.6	37.8	32.9	29.1	37.9	42.6	35.1	28.4	36.6	27.6	23.2	23.9				
	Kvinna	37.0	38.1	30.9	22.0	19.0	29.8	33.0	23.1	19.0	27.7	16.1	14.2	16.8				
	Man	52.6	55.8	43.5	42.5	37.1	44.5	50.6	47.8	38.3	43.1	35.9	31.6	31.7				
5 år	Totalt	51.0	52.0	43.9	38.8	40.1	45.7	47.5	30.8	36.1	41.0	32.3	27.7					
	Kvinna	44.9	42.5	39.1	28.0	27.4	36.6	38.6	22.3	27.3	32.8	20.4	17.6					
	Man	56.2	58.2	47.7	48.9	49.5	53.5	55.1	39.9	44.3	46.9	40.5	37.3					
6 år	Totalt	53.9	52.7	44.1	46.2	45.3	49.3	43.9	39.7	42.3	45.8	38.8						
	Kvinna	46.8	43.2	35.4	35.9	34.0	36.8	39.3	30.5	32.6	39.2	27.8						
	Man	60.0	59.2	51.2	55.7	54.5	59.7	47.9	48.4	51.1	50.8	46.6						
7 år	Totalt	55.5	55.2	51.3	52.3	49.5	39.9	46.7	45.9	47.2	51.0							
	Kvinna	48.8	45.3	41.9	45.8	39.9	34.1	43.1	35.5	38.8	44.8							
	Man	61.1	61.8	58.3	58.1	57.9	44.8	49.9	55.6	55.4	55.6							
8 år	Totalt	56.0	58.1	56.1	54.1	41.3	47.1	52.9	49.7	52.0								
	Kvinna	50.3	47.5	48.3	48.3	36.9	39.9	48.3	41.2	45.1								
	Man	60.5	65.3	62.7	58.8	45.0	53.1	56.9	58.1	58.2								
9 år	Totalt	61.3	67.3	58.8	46.8	47.6	54.4	54.3	51.6									
	Kvinna	56.3	55.9	48.2	43.5	43.3	48.6	52.2	44.5									
	Man	65.3	75.0	67.1	49.7	51.3	59.4	56.3	59.0									
10 år	Totalt	64.2	64.7	53.3	49.4	51.0	52.5	57.1										
	Kvinna	56.7	54.7	48.3	42.5	43.3	47.5	55.8										
	Man	70.3	71.1	57.5	55.0	57.0	56.8	58.3										
11 år	Totalt	63.8	58.5	58.1	54.6	53.0	56.0											
	Kvinna	57.6	55.1	53.3	49.6	48.6	52.0											
	Man	68.9	60.8	61.8	59.0	56.9	59.4											
12 år	Totalt	56.0	64.6	59.0	54.4	56.3												
	Kvinna	52.8	59.3	56.9	54.0	52.5												
	Man	58.7	68.0	60.9	54.8	59.5												
13 år	Totalt	58.5	64.4	57.0	55.6													
	Kvinna	56.2	58.3	53.4	52.1													
	Man	60.4	68.3	59.6	58.6													
14 år	Totalt	63.6	66.8	59.0														
	Kvinna	60.7	62.7	59.3														
	Man	65.9	69.5	58.8														
15 år	Totalt	64.1	66.9															
	Kvinna	62.7	64.4															
	Man	65.3	68.5															
16 år	Totalt	64.4																
	Kvinna	62.5																
	Man	66.1																

Källa: SCB

Andelen förvärvsarbetande kommunmottagna i åldern 20-64 år som hade asyl som grund för bosättning, efter tid sedan mottagningsåret, mottagandeår och kön.

Tid	Kön	1997	1998	1999	2000	2001	2002	2003	2004	2005	2006	2007	2008	2009	2010	2011	2012	2013
0 år	Totalt	2.8	3.5	4.4	3.7	3.3	3.8	5.3	3.8	8.0	7.0	3.6	4.3	4.1	2.5	3.4	5.1	5.4
	Kvinna	1.4	2.3	3.6	2.0	1.8	2.6	3.8	1.4	4.3	3.4	2.3	2.5	2.9	1.5	2.1	2.6	2.8
	Man	3.8	4.3	4.9	4.9	4.2	4.5	6.2	5.7	11.5	9.3	4.3	5.5	5.3	3.4	4.6	7.0	7.5
1 år	Totalt	8.2	10.8	14.3	10.5	9.5	8.6	10.7	8.7	12.7	17.1	10.4	9.0	9.9	9.7	10.0	15.6	
	Kvinna	5.2	7.8	9.3	6.1	6.7	6.1	6.8	5.3	8.2	7.9	5.3	5.5	5.8	6.0	5.2	7.9	
	Man	10.5	12.6	17.2	13.5	11.3	10.1	13.3	11.5	17.1	22.9	13.0	11.4	14.3	13.0	14.3	21.8	
2 år	Totalt	16.4	24.4	24.8	18.0	18.2	17.3	19.5	18.2	24.1	27.1	17.4	19.0	16.0	15.9	20.0		
	Kvinna	12.2	17.7	19.2	12.3	11.7	11.2	14.1	11.6	14.8	15.6	10.1	12.5	9.6	10.5	12.7		
	Man	19.6	28.6	28.0	21.9	22.2	21.0	23.1	23.6	32.8	34.5	21.3	23.4	23.4	20.7	26.4		
3 år	Totalt	30.2	34.9	32.2	26.2	25.2	25.7	31.6	29.3	35.9	28.8	24.9	23.8	21.4	22.2			
	Kvinna	23.6	28.0	25.2	19.4	17.4	18.5	24.1	20.1	23.8	19.4	14.9	14.9	14.2	14.6			
	Man	35.3	39.2	36.2	30.8	30.0	30.0	36.3	37.0	47.7	34.9	29.9	30.4	28.6	28.5			
4 år	Totalt	38.8	40.4	37.8	32.1	31.2	36.7	40.0	37.3	35.1	36.3	30.9	28.1	28.5				
	Kvinna	32.9	33.7	29.6	23.6	22.7	27.6	30.0	28.0	27.6	27.0	17.7	18.5	20.4				
	Man	43.3	44.6	42.5	37.7	36.4	42.0	46.6	44.8	42.6	42.5	38.0	34.6	36.0				
5 år	Totalt	44.2	44.6	42.7	36.0	39.3	45.7	45.2	35.1	41.8	42.6	35.6	35.1					
	Kvinna	39.0	39.2	35.6	28.1	31.7	35.9	36.6	29.2	33.3	32.7	22.1	24.4					
	Man	48.2	48.1	46.7	41.2	44.0	51.4	50.8	40.1	49.9	49.3	42.8	42.0					
6 år	Totalt	47.3	48.3	44.4	43.8	47.3	48.8	42.1	41.9	48.3	45.9	40.6						
	Kvinna	42.2	43.8	37.6	36.4	37.7	37.3	37.9	35.9	38.3	37.2	26.5						
	Man	51.4	51.1	48.3	48.8	53.3	55.7	44.8	47.0	57.2	51.9	48.2						
7 år	Totalt	48.8	49.6	49.6	49.2	50.4	45.8	47.0	48.2	48.2	53.0	49.8						
	Kvinna	44.3	43.5	42.6	41.6	41.0	36.6	42.4	39.7	44.2	41.8							
	Man	52.4	53.3	53.6	54.2	56.4	51.4	50.0	55.2	60.9	55.4							
8 år	Totalt	50.7	54.4	54.9	52.1	46.3	49.5	53.1	51.1	56.9								
	Kvinna	47.7	48.7	47.4	45.0	40.5	41.7	46.1	44.0	48.6								
	Man	53.0	58.0	59.4	56.8	50.0	54.3	58.0	57.3	64.2								
9 år	Totalt	56.0	59.4	58.0	48.0	51.6	54.2	54.6	53.2									
	Kvinna	53.2	52.4	51.0	42.9	46.9	45.9	49.6	46.3									
	Man	58.2	63.9	62.3	51.4	54.6	59.7	58.2	59.1									
10 år	Totalt	59.7	59.4	55.1	52.0	54.2	55.4	56.2										
	Kvinna	55.9	53.7	52.1	47.5	48.2	48.1	51.7										
	Man	62.7	63.0	56.8	55.1	58.2	60.2	59.5										
11 år	Totalt	60.0	55.6	58.2	56.0	56.7	58.1											
	Kvinna	56.1	52.5	56.4	51.1	51.8	52.4											
	Man	63.0	57.6	59.3	59.5	60.0	61.8											
12 år	Totalt	56.0	59.9	60.7	56.9	59.3												
	Kvinna	54.5	58.2	58.3	54.2	54.6												
	Man	57.1	61.0	62.3	58.9	62.6												
13 år	Totalt	59.0	61.5	60.5	58.4													
	Kvinna	57.6	57.1	57.2	55.5													
	Man	60.0	64.6	62.8	60.5													
14 år	Totalt	61.6	62.7	62.3														
	Kvinna	58.7	59.3	59.7														
	Man	63.9	65.1	64.0														
15 år	Totalt	62.2	63.6															
	Kvinna	60.5	61.2															
	Man	63.6	65.2															
16 år	Totalt	63.1																
	Kvinna	62.0																
	Man	64.0																

Källa: SCB

Andelen förvärvsarbetande kommunmottagna i åldern 20-64 år som hade familjeanknytning och övrig som grund för bosättning, efter tid sedan mottagningsåret, mottagandeår och kön.

Tid	Kön	1997	1998	1999	2000	2001	2002	2003	2004	2005	2006	2007	2008	2009	2010	2011	2012	2013
0 år	Totalt	6.7	5.9	4.6	6.0	5.7	6.1	5.3	8.1	11.3	10.4	4.3	2.4	2.3	4.4	1.9	1.2	0.9
	Kvinna	3.1	1.7	1.7	2.2	1.6	2.2	2.0	3.0	3.2	3.2	0.9	1.2	1.2	2.2	0.9	0.5	0.6
	Man	10.7	11.9	11.1	14.3	14.1	15.5	12.5	15.9	17.7	17.7	11.2	5.7	5.1	7.8	3.8	2.2	1.8
1 år	Totalt	15.8	14.8	12.0	14.0	10.0	10.4	9.6	13.8	22.8	20.9	9.0	5.7	5.8	8.5	4.8	5.4	
	Kvinna	7.0	3.7	5.6	6.9	4.5	4.2	3.5	5.9	8.4	7.2	3.3	3.3	3.7	3.5	2.9	2.7	
	Man	25.9	30.6	26.8	28.5	21.2	25.4	22.0	26.0	34.0	35.1	20.4	12.4	11.4	17.9	8.9	10.8	
2 år	Totalt	22.9	23.1	17.4	18.7	13.8	14.4	14.2	20.8	30.8	27.5	13.3	11.0	9.2	13.9	12.9		
	Kvinna	10.7	10.3	9.3	10.0	6.7	6.9	6.1	8.4	11.1	11.0	7.2	7.7	6.7	6.4	7.5		
	Man	36.9	41.9	34.7	35.6	27.0	32.0	29.3	39.5	46.2	43.5	24.7	20.0	15.5	26.3	23.5		
3 år	Totalt	31.6	30.1	21.9	23.6	19.0	16.6	20.1	26.8	37.6	29.6	17.0	11.3	13.1	16.9			
	Kvinna	14.8	15.9	13.6	14.9	11.2	8.4	10.7	13.0	16.4	14.0	10.4	8.6	8.7	10.0			
	Man	49.9	49.3	37.1	40.1	33.3	33.2	36.7	47.0	54.6	42.7	28.4	18.1	23.0	28.4			
4 år	Totalt	38.1	34.2	25.9	29.1	21.4	23.2	28.0	33.1	35.5	37.1	18.3	17.3	17.0				
	Kvinna	24.6	21.9	18.0	19.3	13.4	14.6	15.6	18.5	19.4	19.7	12.0	12.5	11.4				
	Man	52.9	50.6	39.7	46.3	35.2	38.8	48.9	53.5	49.5	51.0	28.7	28.1	28.9				
5 år	Totalt	42.5	36.6	31.3	31.1	29.8	31.7	32.6	29.4	42.4	39.5	23.0	22.1					
	Kvinna	29.9	24.2	24.6	22.9	20.5	20.8	20.5	18.3	26.3	24.5	16.4	16.2					
	Man	56.3	52.9	42.5	45.5	44.6	51.4	52.3	44.9	55.2	52.2	33.6	34.4					
6 år	Totalt	43.9	38.8	33.5	38.2	36.1	35.9	31.5	37.2	36.0	44.2	28.9						
	Kvinna	32.0	28.6	24.6	28.4	25.4	25.8	22.3	25.3	29.1	30.5	21.2						
	Man	56.3	52.1	47.4	54.5	52.3	52.2	46.5	52.4	44.6	55.3	40.5						
7 år	Totalt	45.7	43.1	40.1	43.6	40.6	33.3	37.1	35.6	41.1	47.2							
	Kvinna	34.0	33.6	30.9	34.6	30.3	25.3	27.7	28.6	30.7	33.6							
	Man	57.7	55.2	54.1	58.3	55.9	45.8	51.8	46.7	53.7	57.9							
8 år	Totalt	47.6	45.5	47.0	45.5	38.2	40.0	37.3	40.6	48.1								
	Kvinna	36.5	35.7	37.0	37.3	31.1	31.7	29.5	33.2	39.7								
	Man	59.0	57.6	61.8	58.2	48.7	52.6	50.1	51.5	57.8								
9 år	Totalt	51.8	52.4	48.9	44.9	43.6	41.5	41.5	41.0									
	Kvinna	43.4	40.9	39.9	40.1	36.1	34.5	36.1	34.1									
	Man	60.1	67.1	61.9	52.0	53.8	52.2	50.1	51.2									
10 år	Totalt	56.3	53.6	47.2	48.9	47.8	44.6	44.7										
	Kvinna	46.2	43.0	41.6	42.6	41.1	37.5	38.6										
	Man	66.4	66.4	54.9	57.8	57.3	55.1	54.6										
11 år	Totalt	57.7	50.2	50.9	47.8	50.3	47.8											
	Kvinna	48.0	43.0	46.8	42.3	45.3	41.4											
	Man	67.7	58.7	56.3	55.8	57.4	56.8											
12 år	Totalt	52.1	52.3	51.6	50.1	51.6												
	Kvinna	44.6	45.6	47.1	45.3	46.5												
	Man	59.5	60.2	57.9	57.4	58.7												
13 år	Totalt	54.9	53.8	52.9	52.8													
	Kvinna	47.5	49.8	48.8	48.3													
	Man	62.3	59.0	58.4	59.2													
14 år	Totalt	51.3	54.8	57.7														
	Kvinna	45.9	50.4	53.3														
	Man	56.9	60.9	63.6														
15 år	Totalt	54.1	58.0															
	Kvinna	47.0	55.5															
	Man	60.8	61.4															
16 år	Totalt	56.5																
	Kvinna	52.5																
	Man	61.1																

Källa: SCB

Andelen förvärvsarbetande kommunmottagna i åldern 20-24 år efter tid sedan mottagningsåret, mottagandeår och kön.

Tid	Kön	1997	1998	1999	2000	2001	2002	2003	2004	2005	2006	2007	2008	2009	2010	2011	2012	2013
0 år	Totalt	4.1	3.1	3.5	5.0	4.7	6.2	5.7	5.8	7.9	7.9	3.9	4.1	3.2	2.8	2.1	3.3	3.9
	Kvinna	1.7	0.7	0.9	2.5	2.3	3.1	3.4	3.1	2.5	2.5	1.6	2.5	1.7	1.6	0.9	1.4	1.6
	Man	6.6	5.4	6.0	7.2	6.7	9.0	8.4	8.7	13.6	10.7	5.5	6.3	5.8	4.1	3.3	5.0	6.1
1 år	Totalt	10.8	11.2	14.9	13.9	12.8	13.0	10.9	10.9	16.0	18.8	11.6	7.3	7.7	8.3	9.2	15.0	
	Kvinna	4.7	4.7	5.7	6.9	7.8	8.5	6.4	7.5	7.1	5.8	4.8	3.5	5.0	5.3	5.4	6.6	
	Man	17.1	17.4	23.7	20.4	16.6	17.3	15.9	14.6	25.3	26.1	16.9	12.6	12.4	11.9	13.2	23.2	
2 år	Totalt	14.3	22.5	23.2	20.9	20.6	18.3	14.8	14.5	24.1	27.2	15.6	13.2	12.7	13.3	17.9		
	Kvinna	8.0	12.9	15.7	14.0	13.1	11.7	8.1	7.8	12.0	13.1	8.7	6.4	7.1	9.0	12.0		
	Man	20.3	32.4	31.4	27.6	25.8	24.7	21.4	21.0	36.8	35.8	21.0	21.6	20.6	17.7	22.7		
3 år	Totalt	26.4	28.3	28.7	26.0	26.7	20.3	21.3	23.4	30.7	24.9	20.6	15.8	16.3	17.9			
	Kvinna	15.6	19.8	18.9	18.4	19.6	14.0	12.6	14.9	17.8	15.5	11.8	7.4	11.3	12.4			
	Man	35.9	36.5	37.1	33.3	31.8	26.4	29.0	31.3	43.9	31.5	26.3	23.3	21.4	22.1			
4 år	Totalt	34.5	32.8	28.6	31.4	26.5	29.4	29.0	30.7	24.5	30.8	24.7	20.8	23.9				
	Kvinna	27.6	24.4	17.2	23.9	18.1	20.3	19.6	20.8	19.8	23.6	13.5	11.8	16.9				
	Man	39.9	40.5	37.9	38.3	32.6	37.3	37.2	39.7	29.6	36.4	31.7	27.4	29.4				
5 år	Totalt	39.6	34.0	34.2	33.1	35.7	40.3	36.1	25.1	30.2	34.7	30.4	27.8					
	Kvinna	34.1	29.5	25.8	24.9	27.5	28.8	24.3	19.8	27.5	27.0	19.1	18.1					
	Man	43.9	38.1	40.4	40.2	41.9	49.7	45.6	29.6	32.8	40.9	37.2	34.3					
6 år	Totalt	37.6	37.0	35.4	42.5	42.0	41.6	30.2	34.3	31.3	38.1	35.6						
	Kvinna	31.7	33.7	27.3	34.7	31.1	29.4	23.6	29.5	26.3	34.8	24.0						
	Man	42.6	39.7	41.8	48.9	50.7	50.9	35.4	38.2	36.5	40.8	42.7						
7 år	Totalt	41.6	39.9	40.3	46.1	45.3	33.5	39.4	37.2	36.1	41.2							
	Kvinna	37.5	40.2	30.6	38.3	34.6	26.2	33.4	32.9	32.9	35.5							
	Man	45.1	39.6	48.1	52.5	54.8	39.2	44.4	41.0	38.9	46.0							
8 år	Totalt	39.4	43.7	45.4	45.4	36.6	38.2	39.9	40.4	44.6								
	Kvinna	34.4	40.8	37.3	41.3	33.6	29.9	32.6	35.6	42.5								
	Man	43.7	46.2	52.6	48.7	39.4	44.1	46.2	44.8	46.5								
9 år	Totalt	46.8	53.8	45.1	36.1	43.9	41.7	41.2	43.4									
	Kvinna	42.8	47.8	36.9	35.3	41.6	34.6	36.9	40.5									
	Man	49.9	59.1	51.8	36.9	46.0	47.4	45.0	45.9									
10 år	Totalt	51.5	48.8	39.4	43.2	44.9	43.0	44.8										
	Kvinna	46.7	43.5	35.8	40.9	42.9	38.8	41.4										
	Man	55.4	53.5	42.3	45.2	46.7	46.4	47.9										
11 år	Totalt	50.8	40.7	45.6	44.7	49.8	44.7											
	Kvinna	44.7	40.2	44.8	42.5	48.5	41.6											
	Man	55.8	41.2	46.4	46.7	51.1	47.4											
12 år	Totalt	40.4	44.9	47.5	44.3	49.5												
	Kvinna	38.4	45.0	45.2	43.5	47.1												
	Man	42.0	44.9	49.5	45.1	51.7												
13 år	Totalt	45.3	46.9	44.4	48.3													
	Kvinna	44.4	44.2	41.0	48.2													
	Man	46.0	49.3	47.0	48.4													
14 år	Totalt	47.0	48.2	47.8														
	Kvinna	45.8	47.6	47.2														
	Man	48.0	48.7	48.3														
15 år	Totalt	46.4	52.1															
	Kvinna	47.6	52.5															
	Man	45.5	51.7															
16 år	Totalt	48.7																
	Kvinna	50.1																
	Man	47.5																

Källa: SCB

Andelen förvärvsarbetande kommunmottagna i åldern 25-29 år efter tid sedan mottagningsåret, mottagandeår och kön.

Tid	Kön	1997	1998	1999	2000	2001	2002	2003	2004	2005	2006	2007	2008	2009	2010	2011	2012	2013
0 år	Totalt	4.5	6.5	5.9	5.4	4.8	6.8	6.8	6.8	12.6	9.6	4.3	4.7	3.8	3.4	3.6	4.6	4.5
	Kvinna	2.8	3.2	3.9	2.2	0.4	4.0	2.9	1.0	7.0	4.0	2.4	2.1	2.7	1.3	2.4	1.9	1.3
	Man	5.8	8.7	7.5	8.1	8.2	9.2	10.5	12.2	17.7	12.7	5.5	7.7	5.3	5.3	4.7	6.7	7.6
1 år	Totalt	12.5	15.0	18.1	15.8	12.6	12.1	13.0	11.8	19.0	21.1	12.7	9.6	10.8	10.7	11.3	16.3	
	Kvinna	6.5	7.6	7.0	7.7	5.7	5.4	5.8	3.9	10.9	7.7	4.4	5.1	5.9	5.1	4.2	7.3	
	Man	17.4	20.3	26.3	22.3	18.0	17.6	19.2	19.6	26.6	28.2	17.9	15.1	17.8	15.9	17.8	24.0	
2 år	Totalt	21.4	29.8	30.7	24.9	21.6	23.0	22.5	21.6	30.8	30.2	21.1	19.4	15.3	18.2	22.6		
	Kvinna	10.2	18.9	18.2	13.4	11.8	12.1	11.3	10.4	16.5	13.6	8.9	12.2	8.7	9.2	12.3		
	Man	31.2	38.3	40.1	33.6	29.5	31.8	32.8	33.0	43.5	39.5	28.7	28.2	25.0	26.8	32.3		
3 år	Totalt	36.5	38.1	36.1	33.1	27.7	31.5	33.7	32.1	41.0	33.1	30.7	22.3	21.2	24.7			
	Kvinna	22.3	23.7	22.7	18.9	18.1	17.3	20.0	16.7	22.0	17.5	13.8	12.8	11.6	15.0			
	Man	50.0	49.8	46.7	43.8	35.9	42.7	46.7	47.7	59.2	41.6	41.4	35.0	35.8	34.8			
4 år	Totalt	42.9	42.5	39.6	38.3	32.9	38.4	40.5	39.2	39.2	40.9	35.0	25.6	27.2				
	Kvinna	30.0	28.4	30.5	24.8	21.3	24.1	21.1	24.2	25.4	23.4	16.2	15.6	16.7				
	Man	56.1	54.7	47.6	48.6	42.1	50.7	61.0	54.4	52.9	50.3	47.3	40.2	43.5				
5 år	Totalt	45.9	43.7	43.2	39.3	39.5	48.4	43.6	36.8	45.5	45.3	38.6	32.2					
	Kvinna	34.9	28.7	32.2	29.7	29.1	34.3	28.0	27.8	28.6	27.6	20.1	18.5					
	Man	57.8	58.2	53.1	47.2	48.0	61.3	59.6	46.9	63.6	54.8	52.1	52.5					
6 år	Totalt	46.0	49.2	39.6	47.5	52.5	51.1	38.3	40.7	51.6	50.9	43.0						
	Kvinna	34.8	37.3	22.7	34.4	36.1	35.5	27.8	29.4	37.9	35.0	24.0						
	Man	56.6	61.0	55.2	58.8	65.3	66.1	50.7	51.8	66.9	60.3	57.6						
7 år	Totalt	46.0	46.1	48.1	50.7	56.2	47.3	44.2	47.3	54.1	55.1							
	Kvinna	35.9	32.7	33.1	39.5	40.1	36.0	32.6	36.5	39.6	41.7							
	Man	55.5	59.5	62.0	61.9	66.9	58.4	55.8	57.6	69.6	63.7							
8 år	Totalt	50.1	50.2	57.6	54.5	48.7	50.6	53.0	52.0	57.8								
	Kvinna	43.3	40.4	42.5	41.8	35.1	39.2	37.4	41.9	44.2								
	Man	55.9	59.1	71.0	66.0	58.7	61.3	67.3	61.1	72.5								
9 år	Totalt	56.4	56.7	59.6	51.8	55.4	56.3	53.9	50.4									
	Kvinna	48.2	44.8	44.0	45.4	41.2	45.3	41.2	42.0									
	Man	63.0	67.3	72.4	57.7	66.1	65.6	64.9	57.9									
10 år	Totalt	62.6	57.6	51.8	55.8	62.0	57.8	55.6										
	Kvinna	55.6	47.9	42.9	49.4	50.9	46.6	46.7										
	Man	67.9	66.0	58.7	61.2	70.0	67.2	62.9										
11 år	Totalt	63.8	54.5	56.8	59.8	61.7	62.0											
	Kvinna	57.2	51.4	52.6	52.3	52.6	53.6											
	Man	69.2	57.0	60.1	65.9	68.6	68.2											
12 år	Totalt	57.9	62.2	59.9	60.4	63.8												
	Kvinna	54.2	62.0	51.8	55.4	59.2												
	Man	61.0	62.3	66.1	64.5	68.1												
13 år	Totalt	62.5	66.2	61.4	60.0													
	Kvinna	58.4	63.7	56.0	56.3													
	Man	65.9	68.4	65.8	63.0													
14 år	Totalt	66.4	66.5	65.8														
	Kvinna	62.7	64.5	61.6														
	Man	69.4	68.4	69.1														
15 år	Totalt	66.2	67.7															
	Kvinna	62.3	67.6															
	Man	69.3	67.7															
16 år	Totalt	67.6																
	Kvinna	66.2																
	Man	68.8																

Källa: SCB

Andelen förvärvsarbetande kommunmottagna i åldern 30-34 år efter tid sedan mottagningsåret, mottagandeår och kön.

Tid	Kön	1997	1998	1999	2000	2001	2002	2003	2004	2005	2006	2007	2008	2009	2010	2011	2012	2013
0 år	Totalt	3.9	5.1	6.3	6.0	5.0	4.6	6.2	6.3	9.8	8.1	5.3	4.3	3.5	3.4	4.3	5.6	6.6
	Kvinna	1.8	2.7	4.3	3.2	2.6	2.4	2.9	2.2	2.9	3.6	2.5	1.9	1.8	2.9	2.0	2.7	3.3
	Man	5.7	6.7	7.9	8.4	7.0	6.4	9.2	10.8	15.6	11.4	7.3	7.1	5.8	3.9	6.6	7.9	10.0
1 år	Totalt	11.4	16.1	16.3	14.5	12.5	11.0	13.6	11.9	19.6	19.9	11.9	10.5	9.1	12.8	11.9	18.7	
	Kvinna	6.9	9.4	9.6	8.5	8.1	5.1	7.7	6.1	8.1	8.9	5.6	5.6	4.8	6.7	4.8	9.0	
	Man	15.3	20.6	21.8	19.8	15.9	15.5	19.0	17.9	29.0	27.3	16.2	15.9	14.9	18.7	18.7	26.1	
2 år	Totalt	22.4	28.9	27.6	22.9	20.8	19.4	21.4	23.1	32.2	31.2	19.7	20.5	17.6	19.9	24.2		
	Kvinna	16.6	19.5	16.0	14.7	10.3	9.2	11.5	8.2	17.3	16.5	9.9	12.7	8.7	11.6	14.7		
	Man	27.1	34.9	36.6	30.0	29.3	27.6	30.4	37.6	44.8	40.6	26.2	29.4	29.8	27.8	33.1		
3 år	Totalt	33.3	40.2	35.1	30.5	30.1	27.6	32.5	36.4	45.0	34.1	27.5	26.1	22.2	29.1			
	Kvinna	23.8	28.9	21.3	20.8	16.3	13.6	20.6	18.2	27.1	21.2	14.9	15.6	12.9	18.1			
	Man	41.1	47.5	45.5	39.0	40.4	38.6	42.9	53.3	60.3	42.0	35.8	38.2	34.9	38.8			
4 år	Totalt	41.6	47.7	42.4	36.9	34.4	38.5	43.5	41.2	41.3	42.5	35.5	31.6	28.7				
	Kvinna	32.6	40.9	25.7	23.5	20.5	23.9	27.4	21.4	28.8	26.4	18.6	18.8	17.0				
	Man	49.1	52.3	54.6	48.6	44.7	49.7	57.8	60.2	53.4	51.7	46.4	46.3	45.5				
5 år	Totalt	47.6	50.6	47.7	40.5	42.8	46.7	47.4	39.3	47.5	49.0	39.6	36.6					
	Kvinna	38.6	40.0	33.0	27.6	30.7	28.3	33.4	22.0	34.7	33.9	22.4	23.7					
	Man	55.1	58.3	59.4	51.3	51.5	61.9	60.6	56.0	59.1	57.4	50.6	51.8					
6 år	Totalt	50.4	53.9	48.2	49.0	49.1	51.5	43.8	46.9	51.5	52.5	45.6						
	Kvinna	43.3	43.9	34.3	39.9	32.5	32.4	32.6	30.8	39.9	37.2	27.9						
	Man	56.5	61.3	57.8	56.5	61.9	67.2	53.8	63.3	62.2	61.0	56.6						
7 år	Totalt	52.9	54.8	51.6	55.4	54.3	49.7	48.9	54.3	56.5	55.0							
	Kvinna	44.5	45.2	40.9	44.2	39.9	34.1	38.0	37.6	43.8	40.3							
	Man	60.5	61.9	59.3	63.8	66.3	62.5	59.3	70.6	68.9	63.3							
8 år	Totalt	54.8	58.0	58.6	56.4	48.6	57.5	54.4	55.2	59.2								
	Kvinna	47.0	47.3	46.4	45.7	39.7	42.7	44.3	45.3	48.8								
	Man	62.1	67.3	68.8	64.9	55.9	68.8	64.2	65.8	69.0								
9 år	Totalt	59.6	62.4	61.0	53.1	54.4	60.2	58.5	57.4									
	Kvinna	53.6	48.5	51.3	44.9	45.1	47.0	49.1	44.8									
	Man	65.4	74.1	69.2	59.3	61.7	71.5	67.8	71.7									
10 år	Totalt	63.8	63.1	59.3	58.7	56.9	58.4	59.3										
	Kvinna	54.5	47.9	53.5	50.4	47.4	44.3	49.5										
	Man	73.7	76.8	64.6	65.7	64.5	70.8	70.2										
11 år	Totalt	64.6	57.9	61.9	61.3	61.8	62.1											
	Kvinna	52.4	45.3	57.6	53.2	52.4	52.5											
	Man	77.6	69.9	65.9	68.8	69.3	71.1											
12 år	Totalt	59.3	60.5	66.8	62.7	65.3												
	Kvinna	52.3	49.5	59.9	57.3	56.1												
	Man	65.7	71.8	74.2	68.1	71.5												
13 år	Totalt	67.1	63.0	67.3	64.2													
	Kvinna	57.9	56.0	64.3	59.4													
	Man	74.9	69.2	69.9	68.5													
14 år	Totalt	71.6	66.1	70.5														
	Kvinna	65.9	59.4	62.3														
	Man	76.1	72.2	77.4														
15 år	Totalt	70.9	67.9															
	Kvinna	66.4	62.3															
	Man	74.4	72.9															
16 år	Totalt	73.8																
	Kvinna	70.6																
	Man	76.4																

Källa: SCB

Andelen förvärvsarbetande kommunmottagna i åldern 35-39 år efter tid sedan mottagningsåret, mottagandeår och kön.

Tid	Kön	1997	1998	1999	2000	2001	2002	2003	2004	2005	2006	2007	2008	2009	2010	2011	2012	2013
0 år	Totalt	3.6	4.1	4.8	4.1	4.2	4.1	5.0	5.8	7.6	7.5	3.2	2.8	4.5	2.6	4.2	4.8	3.9
	Kvinna	1.6	3.1	1.6	2.8	2.1	2.2	4.1	4.0	3.4	4.1	1.6	2.0	1.9	1.5	1.8	3.2	2.5
	Man	5.1	4.9	7.7	5.2	6.1	5.8	5.8	7.7	11.7	9.9	4.2	3.6	8.0	3.5	6.7	6.1	5.5
1 år	Totalt	9.6	10.6	14.6	9.9	9.7	9.1	11.0	12.4	13.4	18.9	9.6	7.8	9.6	9.9	10.3	14.3	
	Kvinna	6.8	5.7	9.6	7.2	6.9	5.7	5.5	7.3	8.6	10.3	5.0	4.5	5.3	5.6	5.1	8.2	
	Man	11.6	14.1	19.3	12.1	12.0	11.9	15.9	17.6	18.0	25.2	12.5	11.2	15.5	13.9	15.5	20.0	
2 år	Totalt	18.9	28.0	24.3	18.2	17.7	17.5	20.7	21.4	27.6	29.5	16.6	17.0	16.9	17.3	19.3		
	Kvinna	13.4	15.7	17.4	14.0	11.6	9.7	14.3	13.5	11.5	18.9	9.0	10.3	10.4	11.3	11.1		
	Man	23.2	36.8	30.2	21.8	22.4	23.8	26.8	30.2	42.2	37.7	21.3	24.5	25.7	23.0	28.0		
3 år	Totalt	34.8	39.1	31.5	26.1	26.1	25.6	31.0	27.6	38.6	32.3	24.4	23.8	22.7	23.2			
	Kvinna	26.1	29.3	23.9	20.1	19.4	16.9	20.7	18.8	23.3	21.5	14.5	14.5	15.3	13.2			
	Man	41.4	45.8	38.2	30.8	31.6	32.7	40.5	37.8	52.4	40.3	30.8	34.0	32.6	32.9			
4 år	Totalt	44.6	44.4	39.7	33.0	33.8	38.7	40.9	39.1	41.4	40.8	31.7	28.7	28.0				
	Kvinna	37.5	32.9	30.2	24.2	26.0	26.7	27.5	28.5	28.9	31.2	19.0	18.2	19.7				
	Man	50.2	52.0	47.5	40.0	40.0	48.2	53.2	50.2	52.0	48.1	40.5	40.6	38.8				
5 år	Totalt	50.6	49.6	46.3	40.2	43.6	48.7	47.3	37.7	50.2	48.7	37.2	36.5					
	Kvinna	43.1	40.2	38.0	31.6	35.3	36.0	35.3	31.3	37.3	38.5	22.1	24.0					
	Man	56.7	56.0	53.0	47.6	50.1	58.8	58.2	44.9	60.6	56.3	47.6	50.9					
6 år	Totalt	53.7	53.0	47.3	48.1	51.0	53.0	47.7	46.5	56.8	51.5	42.9						
	Kvinna	47.3	45.2	39.7	37.0	41.7	40.2	40.7	37.1	43.4	39.8	27.4						
	Man	59.1	58.0	53.4	57.7	58.2	63.2	54.2	56.1	67.8	59.8	53.3						
7 år	Totalt	55.1	55.5	54.2	54.5	55.8	50.9	52.2	52.1	60.6	57.2							
	Kvinna	49.5	46.8	41.9	44.0	45.9	39.8	43.9	40.6	48.8	47.2							
	Man	59.6	61.1	63.7	63.8	63.7	59.8	59.6	64.4	70.7	63.8							
8 år	Totalt	57.0	61.4	58.6	60.5	52.1	54.8	58.5	56.4	65.5								
	Kvinna	52.1	52.6	44.0	50.0	44.2	46.4	50.5	46.6	56.0								
	Man	61.0	66.9	69.9	69.7	57.8	61.8	65.7	66.0	74.0								
9 år	Totalt	61.5	67.6	63.3	56.0	59.5	59.3	59.8	58.6									
	Kvinna	57.7	59.9	50.9	48.6	52.7	49.6	55.1	50.0									
	Man	64.6	72.8	72.8	62.6	64.5	67.3	64.1	67.0									
10 år	Totalt	66.0	68.1	63.2	61.2	59.9	60.9	62.3										
	Kvinna	60.2	62.1	56.3	53.7	51.9	52.0	55.1										
	Man	70.7	72.1	68.8	67.4	65.8	68.5	69.3										
11 år	Totalt	68.3	62.7	63.8	63.8	61.8	63.0											
	Kvinna	62.7	58.8	59.0	59.0	52.7	54.7											
	Man	73.0	65.6	67.3	67.5	69.2	69.9											
12 år	Totalt	62.7	68.1	64.3	67.2	62.9												
	Kvinna	56.9	63.5	60.4	63.1	54.4												
	Man	68.0	71.6	67.4	70.3	69.9												
13 år	Totalt	67.1	71.1	68.1	67.0													
	Kvinna	62.4	63.7	61.5	62.7													
	Man	71.5	77.4	73.5	70.5													
14 år	Totalt	70.3	68.7	69.8														
	Kvinna	65.4	60.5	68.3														
	Man	75.3	75.5	71.1														
15 år	Totalt	70.1	70.3															
	Kvinna	65.2	63.6															
	Man	75.6	76.4															
16 år	Totalt	69.2																
	Kvinna	66.3																
	Man	72.3																

Källa: SCB

Andelen förvärvsarbetande kommunmottagna i åldern 40-44 år efter tid sedan mottagningsåret, mottagandeår och kön.

Tid	Kön	1997	1998	1999	2000	2001	2002	2003	2004	2005	2006	2007	2008	2009	2010	2011	2012	2013
0 år	Totalt	1.9	2.6	3.1	3.3	2.7	1.9	4.5	3.9	8.5	7.0	3.2	3.8	3.9	3.8	5.5	5.8	3.7
	Kvinna	0.7	1.0	4.1	1.3	3.2	1.8	2.3	1.5	4.5	4.0	1.1	1.9	3.2	2.1	5.3	2.1	2.2
	Man	2.7	3.8	2.2	4.7	2.3	2.0	6.4	6.4	11.7	9.2	4.4	5.5	4.9	5.2	5.7	9.1	5.2
1 år	Totalt	7.7	10.0	11.5	9.5	7.2	5.3	7.6	6.8	12.5	16.5	8.7	6.6	8.7	9.4	8.5	10.3	
	Kvinna	4.8	7.3	7.9	6.4	6.2	5.0	1.7	4.6	6.1	9.6	5.3	5.3	4.5	8.2	7.4	4.2	
	Man	9.6	11.9	15.1	11.7	8.2	5.6	12.8	9.1	18.2	21.4	10.7	7.8	14.3	10.6	9.6	15.7	
2 år	Totalt	17.1	20.4	17.9	15.7	16.1	12.8	15.7	21.3	21.0	28.2	16.9	16.0	14.9	14.7	18.8		
	Kvinna	14.1	16.1	12.7	9.3	12.0	10.0	8.6	13.6	12.7	17.0	13.1	12.0	10.1	13.2	14.4		
	Man	19.3	23.9	23.0	20.5	19.8	15.2	21.9	30.0	28.3	35.9	19.3	19.6	21.8	16.0	23.2		
3 år	Totalt	31.2	36.6	28.4	26.7	21.1	21.0	30.5	31.7	35.3	30.4	22.5	20.4	18.8	19.4			
	Kvinna	25.1	28.8	23.3	22.0	14.9	15.0	26.9	21.6	22.4	22.8	17.1	15.5	12.2	13.7			
	Man	35.5	42.9	33.1	30.4	26.9	25.9	33.9	43.5	47.0	35.6	25.8	24.8	27.9	24.5			
4 år	Totalt	42.4	41.7	34.3	34.1	30.2	32.1	39.2	42.1	36.3	39.6	28.6	25.1	25.3				
	Kvinna	35.0	34.5	27.2	29.4	21.3	23.9	29.9	34.4	26.8	31.6	19.2	19.1	19.2				
	Man	47.9	47.4	41.1	37.9	38.9	38.3	47.9	50.6	46.1	45.4	34.1	30.6	33.7				
5 år	Totalt	47.7	49.1	38.6	39.3	39.4	39.9	44.2	41.1	44.7	46.0	33.4	33.9					
	Kvinna	41.7	42.7	33.4	33.3	30.5	31.8	34.8	33.2	31.8	37.3	23.0	26.0					
	Man	52.0	54.0	43.6	44.4	47.2	46.6	52.8	50.6	57.5	52.5	39.6	41.6					
6 år	Totalt	53.8	50.1	46.2	45.3	48.9	46.3	43.6	46.3	50.3	49.5	39.7						
	Kvinna	46.5	43.1	41.4	41.2	40.3	35.5	36.2	37.5	41.2	42.4	29.2						
	Man	59.4	55.3	50.2	48.9	55.9	55.1	50.5	55.8	58.2	55.0	46.3						
7 år	Totalt	54.6	52.8	53.1	52.0	51.4	46.6	47.7	47.8	56.2	53.2							
	Kvinna	48.5	43.5	45.4	47.2	44.4	38.8	43.8	40.5	46.8	48.8							
	Man	59.3	59.5	60.0	56.0	57.2	52.7	51.3	56.1	64.8	56.8							
8 år	Totalt	58.5	59.5	58.9	56.0	53.3	51.3	54.8	52.6	59.7								
	Kvinna	54.8	54.5	54.1	50.7	47.4	42.9	48.4	46.0	50.6								
	Man	61.5	62.9	63.0	60.7	58.2	58.0	60.7	59.9	68.0								
9 år	Totalt	62.8	63.9	64.7	56.0	58.2	58.1	56.7	53.0									
	Kvinna	59.0	56.7	60.0	50.7	56.6	50.8	52.1	46.0									
	Man	66.0	68.9	68.8	60.3	59.4	64.0	60.9	60.8									
10 år	Totalt	66.4	66.8	62.3	57.3	63.7	59.0	60.1										
	Kvinna	63.0	60.3	58.0	50.5	58.8	54.8	56.1										
	Man	69.3	71.0	65.8	63.1	67.9	62.4	63.7										
11 år	Totalt	66.7	64.7	64.9	63.9	64.1	61.9											
	Kvinna	64.9	60.7	59.6	57.5	61.9	56.7											
	Man	68.2	67.3	69.4	69.4	65.9	65.9											
12 år	Totalt	66.3	66.7	69.3	63.7	65.1												
	Kvinna	67.0	63.7	65.5	60.6	60.8												
	Man	65.7	68.6	72.4	66.4	68.6												
13 år	Totalt	64.2	69.4	66.4	66.2													
	Kvinna	63.8	66.8	61.7	59.0													
	Man	64.5	71.2	70.0	72.7													
14 år	Totalt	68.2	70.5	66.5														
	Kvinna	67.4	69.6	61.9														
	Man	68.9	71.2	69.8														
15 år	Totalt	70.4	70.5															
	Kvinna	69.9	71.3															
	Man	70.7	70.0															
16 år	Totalt	71.6																
	Kvinna	70.2																
	Man	72.7																

Källa: SCB

Andelen förvärvsarbetande kommunmottagna i åldern 45-49 år efter tid sedan mottagningsåret, mottagandeår och kön.

Tid	Kön	1997	1998	1999	2000	2001	2002	2003	2004	2005	2006	2007	2008	2009	2010	2011	2012	2013
0 år	Totalt	1.8	1.7	2.5	0.8	2.1	2.1	3.3	3.2	5.2	3.6	2.2	2.6	2.0	1.5	2.1	4.4	3.9
	Kvinna	0.6	2.6	2.7	0.0	1.9	1.3	4.0	1.4	5.0	2.5	2.2	0.3	2.3	1.3	1.5	3.4	3.3
	Man	2.8	0.9	2.2	1.6	2.3	2.7	2.8	4.9	5.4	4.4	2.2	4.6	1.5	1.6	2.9	5.2	4.6
1 år	Totalt	5.9	7.9	7.2	4.1	5.3	3.7	6.5	11.4	10.4	10.8	6.4	6.4	7.4	7.1	4.4	11.3	
	Kvinna	4.3	6.3	5.5	2.2	5.1	1.6	4.9	5.0	10.6	6.2	3.3	3.5	5.3	5.6	2.0	6.0	
	Man	7.1	9.3	8.3	5.6	5.4	5.6	7.8	17.5	10.2	14.6	8.3	8.9	10.2	8.5	6.9	15.8	
2 år	Totalt	14.5	19.2	16.4	10.2	11.6	9.6	13.7	17.3	18.8	20.3	12.3	14.6	12.1	13.5	17.2		
	Kvinna	13.6	12.2	14.2	8.0	6.9	5.9	11.5	12.1	14.1	15.2	9.3	9.5	9.9	12.3	12.4		
	Man	15.2	24.6	17.8	11.8	14.9	12.6	15.3	22.0	22.3	24.3	14.1	18.9	14.8	14.5	22.2		
3 år	Totalt	27.6	27.6	23.6	18.4	16.4	18.4	24.7	24.8	28.9	23.9	18.5	18.5	16.5	19.1			
	Kvinna	24.3	20.6	18.7	16.0	8.7	12.7	14.5	16.9	24.4	20.3	13.0	11.5	13.5	14.0			
	Man	30.2	32.7	26.8	20.1	22.7	23.1	33.0	32.3	32.3	26.7	21.8	24.8	20.7	23.4			
4 år	Totalt	36.7	34.4	28.2	24.8	24.9	27.6	34.3	31.7	32.3	32.3	24.6	22.5	23.0				
	Kvinna	31.6	29.6	22.6	19.5	17.2	23.7	23.2	20.7	27.1	27.9	17.3	17.8	16.4				
	Man	40.3	37.8	32.6	28.5	31.6	30.9	44.0	42.5	36.5	35.7	28.9	27.0	32.3				
5 år	Totalt	45.0	39.3	34.1	30.1	33.7	39.6	41.1	28.5	40.3	39.6	32.4	26.0					
	Kvinna	40.1	35.6	28.6	23.6	25.9	29.6	28.8	20.6	33.9	35.0	27.3	19.6					
	Man	48.5	41.9	38.7	34.7	40.6	47.1	52.3	36.5	45.4	43.0	35.5	31.9					
6 år	Totalt	48.9	45.3	39.7	40.2	43.2	42.7	41.6	38.6	47.6	44.5	36.5						
	Kvinna	42.0	38.8	33.2	31.5	35.8	36.7	35.1	32.7	39.8	41.3	28.7						
	Man	53.8	50.0	45.8	46.7	49.9	47.3	47.7	45.1	55.1	46.9	41.1						
7 år	Totalt	52.3	51.1	44.9	48.1	46.7	40.9	45.6	48.4	50.2	49.6							
	Kvinna	45.9	45.0	41.0	42.2	38.4	30.6	37.8	42.0	44.8	45.9							
	Man	57.0	55.7	48.8	52.9	54.2	49.4	52.7	55.8	55.0	52.2							
8 år	Totalt	54.7	56.0	53.5	52.1	45.0	46.3	47.3	51.0	56.5								
	Kvinna	49.6	47.3	47.9	46.9	39.7	39.7	41.3	45.0	47.5								
	Man	58.2	62.9	59.2	56.3	49.8	51.9	52.9	58.2	64.7								
9 år	Totalt	59.7	59.3	56.6	53.2	48.9	51.0	52.3	52.6									
	Kvinna	55.2	48.6	49.6	50.6	43.0	43.8	49.3	45.3									
	Man	63.0	67.9	63.7	55.3	54.2	56.7	55.1	60.7									
10 år	Totalt	61.7	61.3	57.7	54.5	54.0	54.4	53.3										
	Kvinna	54.2	55.5	54.6	54.5	48.5	44.8	48.5										
	Man	67.6	65.6	60.8	54.4	58.7	62.9	57.7										
11 år	Totalt	63.6	60.2	62.7	57.3	56.9	58.1											
	Kvinna	57.2	55.1	59.9	54.9	52.0	52.4											
	Man	68.7	64.3	65.3	59.2	61.0	63.1											
12 år	Totalt	60.5	63.3	62.5	57.6	59.4												
	Kvinna	57.7	58.0	62.1	55.4	55.2												
	Man	62.8	67.1	62.9	59.4	62.9												
13 år	Totalt	62.4	65.4	64.7	61.1													
	Kvinna	61.5	62.0	62.0	58.6													
	Man	63.1	67.9	67.3	63.2													
14 år	Totalt	65.4	66.2	68.7														
	Kvinna	63.2	62.5	69.0														
	Man	67.3	68.8	68.4														
15 år	Totalt	68.4	67.6															
	Kvinna	69.4	66.0															
	Man	67.6	68.7															
16 år	Totalt	69.7																
	Kvinna	71.5																
	Man	68.1																

Källa: SCB

Andelen förvärvsarbetande kommunmottagna i åldern 50-54 år efter tid sedan mottagningsåret, mottagandeår och kön.

Tid	Kön	1997	1998	1999	2000	2001	2002	2003	2004	2005	2006	2007	2008	2009	2010	2011	2012	2013
0 år	Totalt	2.0	1.1	2.7	0.4	1.1	1.8	2.2	0.6	2.8	2.8	1.6	1.7	3.2	0.6	0.3	3.9	3.5
	Kvinna	3.3	0.0	0.9	0.0	0.0	2.0	1.0	0.0	0.0	1.2	1.6	1.0	4.0	0.0	0.0	1.7	0.7
	Man	0.8	2.0	4.5	0.7	2.0	1.5	2.9	1.2	5.5	4.0	1.6	2.2	2.5	1.1	0.7	6.2	6.2
1 år	Totalt	3.9	4.3	6.8	3.6	1.9	4.2	4.3	6.9	8.2	7.9	4.9	4.9	5.7	5.4	3.6	8.2	
	Kvinna	2.9	2.4	10.2	1.8	0.0	7.0	2.8	4.5	5.5	3.5	5.4	1.4	4.2	4.2	3.1	5.5	
	Man	5.0	5.7	3.5	5.4	3.4	1.4	5.4	9.0	11.0	10.9	4.5	7.9	7.3	6.5	4.2	11.1	
2 år	Totalt	6.6	6.6	8.3	6.1	5.2	9.7	13.9	10.4	16.2	14.3	8.9	10.0	9.8	8.8	9.9		
	Kvinna	5.2	2.3	9.7	2.9	0.7	6.0	11.6	4.7	14.6	6.8	10.3	6.5	8.7	3.7	6.5		
	Man	7.8	9.6	6.9	9.0	8.5	12.9	15.8	14.8	17.6	19.8	7.8	13.2	11.0	13.7	13.9		
3 år	Totalt	18.7	15.7	14.6	12.5	12.5	14.9	22.0	19.5	28.0	16.4	13.9	12.9	11.9	13.6			
	Kvinna	13.9	15.6	13.3	7.5	4.4	13.2	10.8	13.4	19.1	11.8	13.5	7.7	8.2	6.6			
	Man	22.9	15.8	15.8	16.9	18.1	16.6	30.1	24.6	35.0	19.7	14.1	18.0	15.7	20.1			
4 år	Totalt	26.5	20.3	23.0	18.4	17.3	20.3	25.0	23.1	25.0	22.9	18.4	14.5	15.1				
	Kvinna	27.7	15.0	21.5	9.9	9.6	12.9	19.9	17.2	17.6	21.4	12.5	6.4	9.4				
	Man	25.4	25.1	24.5	26.0	22.7	27.0	28.4	28.6	30.6	23.9	22.0	21.7	21.9				
5 år	Totalt	34.1	27.6	30.3	20.8	25.9	27.3	26.0	22.6	28.2	31.0	22.1	18.6					
	Kvinna	33.0	22.3	27.7	15.8	14.9	22.2	23.1	15.9	25.4	28.3	14.7	11.4					
	Man	35.1	32.1	32.2	25.1	33.8	31.4	28.3	29.1	30.6	33.0	26.8	25.0					
6 år	Totalt	38.0	34.1	33.7	30.1	29.3	32.0	28.9	30.8	32.2	36.1	27.3						
	Kvinna	33.9	32.4	27.0	23.5	21.2	24.4	24.8	23.9	29.7	35.4	17.0						
	Man	41.2	35.6	38.6	35.2	35.3	38.8	32.3	36.9	33.9	36.7	33.6						
7 år	Totalt	38.0	38.7	37.8	37.6	35.0	30.8	31.5	33.7	45.3	40.8							
	Kvinna	33.7	30.8	34.4	29.5	26.7	22.5	22.0	25.0	37.8	36.5							
	Man	41.6	44.7	40.2	43.8	41.4	37.6	38.7	41.0	51.6	44.4							
8 år	Totalt	41.4	42.9	40.4	39.6	35.6	37.4	41.5	36.8	47.5								
	Kvinna	37.5	35.7	36.3	34.3	30.0	32.7	32.6	26.6	41.4								
	Man	44.5	48.3	43.1	43.3	40.6	41.3	48.9	47.4	52.3								
9 år	Totalt	47.9	49.7	43.6	37.6	36.7	41.8	47.0	41.4									
	Kvinna	46.4	42.2	40.6	34.0	34.4	35.6	41.7	29.8									
	Man	48.9	55.0	45.9	40.0	38.7	47.1	51.8	53.6									
10 år	Totalt	52.7	51.7	43.5	43.1	44.6	47.1	46.6										
	Kvinna	49.5	44.6	43.1	38.8	39.1	42.7	40.8										
	Man	55.1	56.9	43.8	46.4	49.3	50.6	51.5										
11 år	Totalt	53.0	52.4	49.1	49.1	47.4	50.8											
	Kvinna	50.0	46.6	49.1	42.4	45.2	47.0											
	Man	55.0	56.7	49.2	54.3	49.2	53.8											
12 år	Totalt	52.6	54.0	54.1	52.8	53.9												
	Kvinna	50.4	48.9	50.5	50.4	48.6												
	Man	54.1	58.2	57.9	54.6	58.8												
13 år	Totalt	57.3	57.6	54.6	55.5													
	Kvinna	52.5	50.9	50.8	52.9													
	Man	60.7	63.0	58.4	57.7													
14 år	Totalt	58.7	60.6	58.4														
	Kvinna	52.0	54.8	51.9														
	Man	63.5	65.3	64.9														
15 år	Totalt	60.7	61.5															
	Kvinna	54.0	54.9															
	Man	65.9	66.6															
16 år	Totalt	61.5																
	Kvinna	54.2																
	Man	67.1																

Källa: SCB

Andelen förvärvsarbetande kommunmottagna i åldern 55-59 år efter tid sedan mottagningsåret, mottagandeår och kön.

Tid	Kön	1997	1998	1999	2000	2001	2002	2003	2004	2005	2006	2007	2008	2009	2010	2011	2012	2013
0 år	Totalt	3.3	0.5	0.6	1.5	0.0	1.5	0.7	0.0	3.8	1.5	0.3	0.0	1.5	0.8	0.5	2.3	2.7
	Kvinna	2.1	0.0	1.1	0.9	0.0	0.0	0.0	0.0	4.1	0.5	0.0	0.0	0.7	0.7	0.8	1.3	1.6
	Man	4.7	0.9	0.0	2.3	0.0	3.2	1.5	0.0	3.6	2.5	0.6	0.0	2.2	0.9	0.0	3.6	3.9
1 år	Totalt	2.6	0.0	1.3	2.8	0.5	1.8	1.5	2.1	2.9	3.5	1.7	0.6	2.2	3.7	4.8	3.9	
	Kvinna	1.0	0.0	2.4	1.8	0.0	1.8	1.9	3.6	3.6	0.9	1.6	1.3	2.7	1.3	4.9	4.8	
	Man	4.1	0.0	0.0	3.9	1.0	1.9	1.1	0.0	2.0	5.8	1.9	0.0	1.6	6.5	4.6	2.7	
2 år	Totalt	1.0	6.6	5.1	4.1	2.8	3.7	4.2	6.0	6.2	10.9	3.2	4.7	6.0	7.4	7.0		
	Kvinna	0.0	3.9	2.7	1.6	0.0	2.5	4.5	6.9	4.3	7.2	1.1	3.4	4.8	4.1	3.9		
	Man	1.9	9.5	8.1	7.4	5.4	5.2	3.9	5.2	8.2	14.3	5.2	5.8	7.2	10.9	10.5		
3 år	Totalt	5.8	9.2	8.3	8.4	4.6	5.4	9.6	10.0	8.8	10.4	6.6	9.3	9.5	8.8			
	Kvinna	5.8	2.9	7.1	4.8	1.5	3.1	3.2	7.2	2.6	7.1	4.0	7.1	6.1	9.0			
	Man	5.8	14.3	9.8	12.5	7.6	8.0	15.5	13.7	19.1	13.2	9.1	11.1	12.9	8.5			
4 år	Totalt	8.6	10.9	10.7	12.2	9.2	13.6	13.4	15.7	15.6	12.4	11.8	9.5	12.4				
	Kvinna	5.3	2.4	8.1	7.7	2.5	8.2	6.9	8.3	15.9	6.5	6.9	5.1	10.7				
	Man	11.7	18.0	13.3	16.7	14.5	19.8	18.3	24.2	15.1	17.1	16.2	13.5	14.1				
5 år	Totalt	11.8	17.1	14.2	10.9	9.5	14.9	17.5	14.6	23.1	19.6	12.3	12.9					
	Kvinna	8.4	15.5	15.5	5.6	4.4	7.6	13.8	6.5	15.8	13.7	8.7	6.0					
	Man	14.7	18.2	12.9	15.6	13.3	22.9	20.2	23.0	29.7	24.2	14.9	18.6					
6 år	Totalt	19.6	17.1	20.4	15.0	18.1	16.7	16.2	21.5	28.8	21.4	18.8						
	Kvinna	19.1	13.3	14.7	8.4	8.9	9.5	10.5	14.1	23.6	13.8	14.9						
	Man	20.2	19.6	25.6	21.1	24.6	24.4	20.9	28.7	34.1	26.6	21.6						
7 år	Totalt	19.5	21.9	29.1	16.9	18.5	18.8	19.5	21.6	37.1	26.8							
	Kvinna	16.2	19.2	27.7	11.2	8.2	10.5	10.8	14.5	39.4	20.5							
	Man	22.3	23.9	30.4	22.4	26.6	25.9	26.5	27.5	35.2	31.4							
8 år	Totalt	24.6	25.1	30.6	20.2	22.2	21.0	30.7	22.2	36.8								
	Kvinna	24.0	19.4	25.4	10.2	16.8	12.6	20.3	16.8	36.5								
	Man	25.2	29.8	35.1	28.9	26.4	29.3	38.9	27.3	37.0								
9 år	Totalt	29.4	29.6	30.6	23.6	27.1	24.9	30.0	26.2									
	Kvinna	27.5	22.8	25.4	14.6	16.6	17.2	20.5	22.0									
	Man	30.9	35.3	36.0	31.6	35.2	32.5	37.7	30.2									
10 år	Totalt	36.7	33.3	31.2	29.3	25.6	30.5	32.6										
	Kvinna	34.7	28.2	23.2	22.3	19.3	21.4	26.6										
	Man	38.5	38.2	36.9	35.7	30.1	38.4	37.7										
11 år	Totalt	34.8	31.4	32.6	31.3	30.6	33.5											
	Kvinna	32.6	28.4	22.1	23.1	26.0	22.4											
	Man	36.5	34.3	39.4	37.6	34.0	43.5											
12 år	Totalt	37.3	35.1	35.0	37.3	37.7												
	Kvinna	31.5	30.0	29.5	30.1	33.2												
	Man	41.7	39.3	38.7	42.7	41.4												
13 år	Totalt	41.2	42.5	40.5	39.9													
	Kvinna	36.8	38.0	35.8	35.8													
	Man	44.8	45.8	43.8	42.8													
14 år	Totalt	44.9	47.0	43.4														
	Kvinna	42.1	41.1	38.8														
	Man	47.1	51.2	47.0														
15 år	Totalt	47.4	48.9															
	Kvinna	44.4	44.8															
	Man	49.7	51.9															
16 år	Totalt	50.1																
	Kvinna	48.2																
	Man	51.5																

Källa: SCB

Andelen förvärvsarbetande kommunmottagna i åldern 60-64 år efter tid sedan mottagningsåret, mottagandeår och kön.

Tid	Kön	1997	1998	1999	2000	2001	2002	2003	2004	2005	2006	2007	2008	2009	2010	2011	2012	2013
0 år	Totalt	0.0	0.0	0.0	0.0	0.0	0.0	0.0	0.0	0.0	1.2	0.0	0.5	1.9	0.0	0.0	0.0	0.8
	Kvinna	0.0	0.0	0.0	0.0	0.0	0.0	0.0	0.0	0.0	2.2	0.0	1.1	1.7	0.0	0.0	0.0	0.7
	Man	0.0	0.0	0.0	0.0	0.0	0.0	0.0	0.0	0.0	0.0	0.0	0.0	2.2	0.0	0.0	0.0	0.9
1 år	Totalt	0.0	1.1	0.0	0.6	0.0	0.0	0.0	0.0	3.6	2.2	1.3	1.0	3.7	3.8	5.6	1.9	
	Kvinna	0.0	0.0	0.0	0.0	0.0	0.0	0.0	0.0	3.9	0.0	2.1	1.8	2.3	3.8	1.8		
	Man	0.0	2.1	0.0	1.4	0.0	0.0	0.0	7.7	0.0	2.3	0.0	5.9	5.1	7.4	2.1		
2 år	Totalt	0.0	2.6	1.5	0.5	1.1	2.3	0.0	0.0	3.8	1.6	3.5	4.2	3.5	6.6			
	Kvinna	0.0	4.5	0.0	0.9	1.0	4.4	0.0	0.0	4.1	1.6	3.8	3.3	1.0	4.6			
	Man	0.0	0.9	3.4	0.0	1.4	0.0	0.0	0.0	3.4	1.6	3.0	5.4	5.9	8.9			
3 år	Totalt	0.0	3.4	0.6	2.2	3.3	2.4	1.5	1.1	0.0	3.5	6.1	7.9	6.4	3.4			
	Kvinna	0.0	2.5	0.0	2.2	2.9	4.7	0.0	0.0	3.3	5.7	6.4	1.7	4.0				
	Man	0.0	4.2	1.4	5.1	3.8	0.0	2.8	2.9	0.0	3.7	6.5	9.3	11.9	2.9			
4 år	Totalt	2.8	5.0	2.5	2.3	4.6	7.7	8.2	4.7	1.3	5.9	3.7	6.0	9.5				
	Kvinna	2.0	3.6	1.2	0.0	4.7	4.4	4.0	4.8	0.0	5.9	3.2	3.5	6.0				
	Man	3.8	6.2	3.8	5.8	4.6	11.1	13.6	4.7	2.7	5.8	4.2	8.5	13.9				
5 år	Totalt	1.6	4.7	4.4	6.5	5.6	6.1	8.1	3.6	10.6	11.6	3.9	8.9					
	Kvinna	0.0	0.0	0.0	2.8	1.0	5.1	4.8	2.3	14.3	8.6	4.7	6.4					
	Man	3.4	9.2	9.1	10.8	10.5	7.4	12.3	5.0	7.7	14.8	3.2	11.3					
6 år	Totalt	9.2	5.5	7.9	6.8	6.0	6.3	9.6	6.5	6.5	11.0	6.8						
	Kvinna	8.9	1.2	4.4	1.7	1.9	7.2	8.4	1.9	8.3	6.1	4.7						
	Man	9.5	9.3	11.6	13.0	10.8	5.2	11.0	12.8	4.4	15.6	9.2						
7 år	Totalt	8.6	10.6	5.1	8.1	4.2	11.4	8.5	6.7	19.8	12.4							
	Kvinna	4.5	4.0	2.1	10.0	1.8	8.1	5.9	5.7	14.9	5.8							
	Man	12.0	17.0	8.4	5.5	6.2	15.2	11.3	7.7	28.6	18.6							
8 år	Totalt	8.9	8.4	12.3	8.8	3.9	11.5	11.1	15.8	14.8								
	Kvinna	5.7	1.0	3.8	3.4	1.8	10.1	7.7	8.9	11.5								
	Man	11.1	15.0	21.4	14.7	5.9	13.3	14.3	24.4	18.5								
9 år	Totalt	11.6	13.7	15.7	11.5	8.0	15.8	12.4	22.7									
	Kvinna	7.7	6.6	7.7	8.5	4.7	11.7	7.3	13.6									
	Man	15.0	20.1	24.0	14.5	11.3	20.7	16.1	34.0									
10 år	Totalt	12.8	14.5	16.7	12.3	10.4	19.2	18.8										
	Kvinna	9.6	3.7	12.4	7.2	4.6	11.1	13.6										
	Man	15.7	21.7	21.6	16.9	15.9	27.8	24.7										
11 år	Totalt	15.1	18.0	19.1	15.2	21.4	20.8											
	Kvinna	11.7	7.8	10.9	9.8	13.3	11.5											
	Man	18.9	25.7	26.9	20.7	27.3	30.7											
12 år	Totalt	16.0	21.1	24.4	18.2	22.0												
	Kvinna	11.0	20.0	20.0	10.1	10.8												
	Man	21.1	22.0	28.4	26.2	30.9												
13 år	Totalt	19.7	21.9	26.9	20.0													
	Kvinna	18.5	15.6	18.1	14.0													
	Man	21.0	27.6	34.9	25.6													
14 år	Totalt	25.4	26.6	30.7														
	Kvinna	21.9	19.2	25.0														
	Man	28.8	33.7	36.6														
15 år	Totalt	30.6	29.0															
	Kvinna	27.2	25.8															
	Man	33.5	31.9															
16 år	Totalt	30.8																
	Kvinna	28.4																
	Man	32.7																

Källa: SCB

Bilaga 2

Andelen förväntade förvärvsarbetande kommunmottagna efter tid sedan mottagningsåret, mottagandeår och kön.

Tid	Kön	1997	1998	1999	2000	2001	2002	2003	2004	2005	2006	2007	2008	2009	2010	2011	2012	2013	
0 år	Totalt	4,3	4,6	4,2	4,5	4,7	4,7	4,5	5,1	4,7	5,2	5,0	4,4	3,5	4,1	4,4	4,6	4,5	
	Kvinna	2,7	2,5	2,2	2,4	2,4	2,3	2,3	2,6	2,5	2,7	2,1	2,0	1,9	2,1	2,2	2,2	2,2	
	Man	5,3	6,0	5,7	6,3	6,6	6,6	6,4	7,5	6,9	7,0	7,3	7,1	5,3	6,0	6,6	6,8	6,8	
1 år	Totalt	11,7	11,8	11,2	11,5	11,6	10,9	11,6	12,1	12,4	13,5	11,8	9,1	9,4	10,7	11,0	11,4		
	Kvinna	7,1	6,5	5,8	6,2	6,1	5,8	6,0	6,4	6,4	7,0	5,4	4,8	5,1	5,5	5,6	5,7		
	Man	15,0	15,4	15,6	15,8	16,0	14,9	16,4	17,7	18,2	18,5	16,9	13,2	14,7	15,6	16,2	16,5		
2 år	Totalt	20,5	21,2	19,4	19,5	18,7	19,1	19,2	21,4	22,1	22,0	17,0	16,8	17,1	18,6	18,8			
	Kvinna	13,5	12,7	11,1	11,7	11,5	11,2	11,4	12,5	12,5	13,0	9,8	9,5	10,1	10,6	10,8			
	Man	25,9	27,7	26,6	26,2	24,4	25,8	26,0	30,2	31,6	29,0	22,1	24,2	25,5	26,2	26,1			
3 år	Totalt	29,0	28,6	25,9	25,0	25,7	25,2	27,1	29,7	28,6	25,3	24,5	23,8	23,4	25,2				
	Kvinna	20,0	18,3	16,1	16,7	16,7	16,2	16,9	18,3	17,9	17,7	14,6	14,5	14,7	15,7				
	Man	36,4	36,6	34,2	32,1	33,0	32,8	35,9	40,9	39,1	30,9	31,6	32,6	33,3	33,5				
4 år	Totalt	35,7	34,8	30,5	31,8	31,2	32,6	34,5	35,1	30,3	33,1	31,5	29,6	28,9					
	Kvinna	26,1	24,0	21,0	22,2	22,1	21,7	22,6	23,6	22,3	23,9	20,1	19,1	19,5					
	Man	43,5	43,0	38,4	39,8	38,5	41,5	44,8	46,0	38,6	40,2	39,5	39,4	38,8					
5 år	Totalt	41,4	38,6	36,6	36,7	38,2	39,5	39,3	35,7	37,8	39,9	37,4	34,7						
	Kvinna	32,4	29,3	26,6	27,8	27,9	27,7	28,0	28,1	28,7	30,3	25,6	24,2						
	Man	48,7	45,8	44,8	44,0	46,3	49,2	48,9	43,7	46,6	47,1	45,3	44,0						
6 år	Totalt	44,4	44,2	40,5	42,8	44,4	43,3	38,9	42,1	43,7	44,8	41,7							
	Kvinna	37,1	34,6	31,0	33,0	33,2	32,1	31,1	33,3	34,5	35,4	30,1							
	Man	50,7	51,3	48,2	50,7	53,2	52,2	45,8	50,9	52,1	51,9	49,4							
7 år	Totalt	49,2	47,4	46,0	48,4	47,3	42,1	44,8	47,4	47,9	48,5								
	Kvinna	42,1	38,8	35,9	38,0	37,2	34,8	36,1	38,8	39,2	39,9								
	Man	55,3	53,8	54,2	56,7	55,3	48,1	52,3	55,6	56,0	55,0								
8 år	Totalt	51,4	51,5	50,3	50,3	45,2	46,8	48,7	50,5	50,3									
	Kvinna	45,6	42,7	40,0	41,3	39,1	38,7	40,4	42,5	42,6									
	Man	56,5	58,1	58,7	57,5	50,6	53,5	55,9	58,6	57,6									
9 år	Totalt	55,4	55,4	51,9	47,6	49,4	50,3	51,5	52,7										
	Kvinna	49,5	46,5	42,9	43,0	42,8	42,6	44,0	45,6										
	Man	60,4	61,9	59,3	51,8	55,1	56,7	58,2	60,0										
10 år	Totalt	59,0	56,7	49,2	51,8	53,2	53,0	53,5											
	Kvinna	52,8	49,1	44,0	46,4	46,5	45,8	46,5											
	Man	64,2	62,3	53,8	56,4	58,6	59,0	59,9											
11 år	Totalt	60,1	53,7	53,2	55,0	55,4	54,9												
	Kvinna	55,0	49,9	47,5	49,9	49,3	48,1												
	Man	64,5	56,7	58,1	59,4	60,3	60,3												
12 år	Totalt	56,5	56,9	55,7	56,6	56,6													
	Kvinna	55,3	52,5	50,4	52,0	51,2													
	Man	58,1	60,1	60,2	60,5	61,0													
13 år	Totalt	59,3	58,9	57,0	57,4														
	Kvinna	57,0	54,6	51,6	53,3														
	Man	61,7	62,0	61,5	61,0														
14 år	Totalt	62,4	61,0	58,6															
	Kvinna	60,5	56,8	53,4															
	Man	64,3	64,1	63,2															
15 år	Totalt	62,9	61,1																
	Kvinna	61,3	57,6																
	Man	64,4	63,6																
16 år	Totalt	62,6																	
	Kvinna	61,2																	
	Man	63,8																	

Baserat på logistisk regression med följande förklarande variabler: Ålder, kön, födelselandets utvecklingsnivå, grund för bosättning, sysselsättning i riket uppföljningsåret samt tiden mellan mottagningsår och uppföljningsår

Skillnad i procentenheter mellan förväntad sysselsättningsgrad och faktisk sysselsättningsgrad efter tid sedan mottagningsåret, mottagandeår och kön.

Tid	Kön	1997	1998	1999	2000	2001	2002	2003	2004	2005	2006	2007	2008	2009	2010	2011	2012	2013
0 år	Totalt	-0,8	-0,5	0,3	-0,3	-0,8	-0,3	0,7	0,3	4,2	2,2	-1,2	-0,8	0,0	-1,3	-1,2	-0,2	-0,1
	Kvinna	-0,9	-0,4	0,5	-0,3	-0,6	0,1	0,7	-0,4	1,6	0,6	-0,3	-0,1	0,3	-0,4	-0,3	0,0	0,0
	Man	-0,3	-0,4	0,2	-0,2	-0,9	-0,6	0,9	1,1	6,5	3,1	-2,3	-1,6	-0,1	-2,0	-2,0	-0,4	-0,1
1 år	Totalt	-1,9	0,0	2,4	-0,2	-1,9	-1,8	-1,2	-1,6	3,2	4,0	-1,7	-1,2	-0,8	-1,2	-1,7	2,8	
	Kvinna	-1,4	-0,1	1,7	0,2	-0,2	-0,5	-0,7	-0,9	1,8	0,8	-0,7	-0,3	-0,1	0,1	-0,8	1,2	
	Man	-1,8	0,3	3,2	-0,3	-3,3	-2,7	-1,4	-1,9	4,0	5,5	-3,1	-1,7	-1,0	-2,2	-2,3	4,2	
2 år	Totalt	-2,7	2,9	3,0	-1,3	-1,5	-2,6	-1,3	-2,3	3,9	5,1	-0,3	-0,6	-2,7	-3,0	0,4		
	Kvinna	-1,7	2,5	3,5	-0,1	-1,5	-1,8	-0,8	-2,3	1,4	1,9	-0,5	0,6	-1,4	-0,8	1,0		
	Man	-3,2	3,2	2,7	-2,3	-1,5	-3,2	-1,6	-1,9	5,3	6,4	-0,5	-1,5	-3,3	-4,9	0,0		
3 år	Totalt	1,5	5,1	2,9	0,6	-2,1	-2,1	0,7	-1,3	7,8	3,6	-1,2	-3,5	-4,6	-3,6			
	Kvinna	1,5	5,6	3,7	1,2	-1,6	-1,9	1,2	-1,2	4,0	1,0	-1,0	-2,1	-2,6	-1,9			
	Man	1,6	4,5	2,2	0,1	-2,5	-2,3	0,4	-0,9	10,7	4,9	-1,9	-4,2	-5,9	-5,0			
4 år	Totalt	2,9	4,0	3,3	-0,4	-2,5	0,1	1,4	0,6	4,9	3,3	-2,6	-5,3	-4,1				
	Kvinna	4,7	5,7	3,0	-0,1	-2,8	0,4	1,0	0,2	3,0	2,1	-3,8	-3,6	-2,8				
	Man	1,6	2,8	3,5	-0,7	-2,3	-0,1	2,3	1,5	6,1	3,4	-2,4	-6,2	-4,5				
5 år	Totalt	2,5	3,8	2,0	-1,9	-1,5	1,8	1,5	-2,8	4,2	2,5	-3,9	-4,4					
	Kvinna	4,3	4,7	3,6	-1,5	-0,4	1,6	1,4	-3,7	2,7	1,6	-5,0	-3,9					
	Man	1,0	3,3	0,9	-2,1	-2,3	2,3	2,2	-2,1	4,9	2,4	-3,5	-3,8					
6 år	Totalt	2,1	1,5	0,0	-0,4	-0,2	1,4	-0,6	-2,1	2,7	0,9	-3,2						
	Kvinna	2,6	3,7	0,3	0,6	-0,2	0,1	-0,5	-2,1	2,2	1,1	-5,0						
	Man	1,6	0,0	-0,1	-1,0	-0,1	2,8	-0,6	-2,1	3,4	0,3	-2,1						
7 år	Totalt	-1,0	0,3	0,0	-0,7	0,3	-0,4	-1,4	-2,6	3,2	1,1							
	Kvinna	-0,4	1,1	0,8	1,2	-0,3	-3,1	-0,6	-2,9	2,6	1,0							
	Man	-1,8	-0,1	-0,5	-1,7	1,0	2,0	-1,9	-2,2	3,9	0,7							
8 år	Totalt	-1,4	0,3	1,5	0,1	-1,3	-0,5	-0,2	-2,3	5,1								
	Kvinna	-0,8	1,2	2,2	0,9	-2,3	-1,5	-0,6	-2,1	4,4								
	Man	-2,2	-0,2	1,4	-0,4	-0,8	0,3	0,4	-2,6	5,6								
9 år	Totalt	-0,3	2,0	2,6	-0,5	-0,2	0,2	-0,8	-3,1									
	Kvinna	1,1	1,6	2,6	-1,1	-0,1	-1,0	0,5	-3,6									
	Man	-1,8	2,7	2,9	-0,3	-0,6	1,3	-1,7	-2,7									
10 år	Totalt	-0,1	1,0	2,7	-0,6	-0,6	-0,8	-0,8										
	Kvinna	0,5	0,6	2,7	-0,7	-0,6	-1,8	0,0										
	Man	-0,7	1,5	2,4	-0,8	-0,6	0,1	-1,5										
11 år	Totalt	-0,6	0,3	2,0	-0,8	-0,4	0,0											
	Kvinna	-1,1	-1,0	4,0	-1,2	0,3	0,0											
	Man	-0,4	1,2	0,2	-0,5	-0,8	0,3											
12 år	Totalt	-1,5	0,6	2,1	-1,3	0,7												
	Kvinna	-3,4	0,9	3,4	-0,4	0,6												
	Man	-0,5	0,7	1,0	-1,9	0,9												
13 år	Totalt	-1,4	1,0	1,0	-0,3													
	Kvinna	-2,1	0,6	2,2	0,1													
	Man	-1,2	1,7	0,2	-0,7													
14 år	Totalt	-1,5	0,1	2,1														
	Kvinna	-2,7	0,2	3,7														
	Man	-0,8	0,3	0,8														
15 år	Totalt	-1,2	1,4															
	Kvinna	-1,8	2,0															
	Man	-1,0	1,1															
16 år	Totalt	0,0																
	Kvinna	0,0																
	Man	0,0																

Baserat på logistisk regression med följande förklarande variabler: Ålder, kön, födelselandets utvecklingsnivå, grund för bosättning, sysselsättning i riket uppföljningsåret samt tiden mellan mottagningsår och uppföljningsår

Bilaga 3

Andelen **förväntade** förvärvsarbetande kommunmottagna i åldern 20-64 år med mottagningskommun i kommungruppen storstäder och deras förorter (grupper 1,2 enl. SKL2011) efter tid sedan mottagningsåret, mottagandeår och kön.

Tid	Kön	1997	1998	1999	2000	2001	2002	2003	2004	2005	2006	2007	2008	2009	2010	2011	2012	2013	
0 år	Totalt	3,9	4,2	4,1	4,3	4,5	4,6	4,5	5,1	4,6	5,1	5,0	4,6	3,5	4,2	4,9	4,9	4,8	
	Kvinna	2,4	2,3	2,1	2,2	2,2	2,2	2,1	2,4	2,3	2,6	2,1	2,0	1,9	2,1	2,3	2,3	2,2	
	Man	4,9	5,5	5,6	6,1	6,4	6,6	6,4	7,8	6,8	6,9	7,4	7,4	5,5	6,2	7,3	7,1	7,1	
1 år	Totalt	10,6	10,8	10,9	10,9	11,1	10,7	11,4	12,2	12,2	13,4	11,8	9,3	9,4	10,9	12,1	12,1		
	Kvinna	6,2	5,9	5,6	5,6	5,7	5,5	5,5	6,1	5,9	6,6	5,2	4,8	5,0	5,5	6,0	5,8		
	Man	14,1	14,4	15,3	15,4	15,6	14,8	16,5	18,5	18,3	18,4	17,2	13,7	15,0	16,4	17,8	17,3		
2 år	Totalt	18,8	19,6	18,9	18,6	18,0	18,9	18,7	21,3	22,0	22,0	17,0	17,3	17,1	18,9	20,1			
	Kvinna	11,9	11,5	10,6	10,5	10,6	10,6	10,4	11,7	11,7	12,5	9,5	9,5	10,1	10,6	11,4			
	Man	24,6	26,2	26,0	25,8	24,0	25,6	26,0	31,0	31,6	29,0	22,5	25,2	26,0	27,1	28,5			
3 år	Totalt	26,7	26,6	25,4	23,9	24,8	24,9	26,7	29,6	28,7	25,3	24,5	24,2	23,5	25,3				
	Kvinna	17,6	16,7	15,5	15,2	15,7	15,3	15,7	17,1	16,8	17,0	14,3	14,5	14,6	15,6				
	Man	34,7	34,8	33,6	31,4	32,5	32,9	36,1	42,7	39,4	31,0	31,9	33,6	34,4	34,5				
4 år	Totalt	33,1	32,4	29,9	30,5	30,2	32,3	34,0	34,9	30,3	33,2	31,5	30,0	28,7					
	Kvinna	23,2	22,0	20,2	20,5	20,7	20,5	20,9	22,4	21,0	23,0	19,8	19,0	19,5					
	Man	41,7	41,0	37,7	39,1	38,1	41,7	45,2	47,9	38,8	40,6	39,6	40,4	39,9					
5 år	Totalt	38,7	36,1	35,8	35,3	37,1	39,2	39,2	35,7	37,7	40,1	37,5	35,0						
	Kvinna	29,1	27,1	25,7	25,6	26,4	26,3	26,4	26,5	27,5	29,3	25,4	24,1						
	Man	47,0	43,7	44,0	43,5	46,0	49,2	49,7	45,7	47,1	47,5	45,6	45,1						
6 år	Totalt	41,8	41,7	39,8	41,3	43,4	42,8	38,6	42,1	43,7	44,9	41,9							
	Kvinna	33,6	32,2	30,0	30,8	31,6	30,6	29,3	31,8	33,2	34,3	30,0							
	Man	49,0	49,4	47,5	49,9	53,0	52,1	46,3	52,4	52,3	52,2	49,6							
7 år	Totalt	46,5	45,0	45,3	47,1	46,4	41,8	44,7	47,3	47,8	48,6								
	Kvinna	38,3	36,4	34,8	35,9	35,6	33,4	34,7	37,7	38,0	38,9								
	Man	53,8	51,9	53,6	56,3	55,0	48,3	52,8	56,6	56,0	55,3								
8 år	Totalt	48,7	49,3	49,7	48,8	44,2	46,4	48,7	50,4	50,3									
	Kvinna	41,7	40,4	39,0	38,9	37,5	37,0	38,9	41,5	41,3									
	Man	54,9	56,4	58,3	57,1	50,0	53,4	56,5	59,2	57,4									
9 år	Totalt	52,6	53,1	51,1	46,3	48,7	50,2	51,3	52,5										
	Kvinna	45,3	44,1	41,7	40,6	41,4	41,2	42,3	44,3										
	Man	58,9	60,3	58,7	51,4	54,6	56,7	58,5	60,5										
10 år	Totalt	56,5	54,6	48,3	50,3	52,3	52,7	53,6											
	Kvinna	48,6	46,7	42,6	43,9	45,0	44,5	45,3											
	Man	63,1	60,7	53,1	55,8	58,2	58,7	60,1											
11 år	Totalt	57,6	51,7	52,3	53,8	54,6	54,6												
	Kvinna	51,0	47,6	46,1	47,6	48,0	46,8												
	Man	63,2	55,3	57,5	58,7	59,8	60,1												
12 år	Totalt	54,0	55,0	55,0	55,3	55,6													
	Kvinna	51,2	50,4	49,4	49,7	49,6													
	Man	56,8	58,6	59,5	59,7	60,5													
13 år	Totalt	57,0	57,0	56,1	56,2														
	Kvinna	53,2	52,4	50,4	51,0														
	Man	60,5	60,4	60,8	60,4														
14 år	Totalt	60,0	59,1	58,0															
	Kvinna	57,1	54,7	52,5															
	Man	62,7	62,6	62,5															
15 år	Totalt	60,5	59,1																
	Kvinna	57,8	55,7																
	Man	63,1	61,9																
16 år	Totalt	60,2																	
	Kvinna	57,8																	
	Man	62,2																	

Baserat på logistisk regression med följande förklarande variabler: Ålder, kön, födelselandets utvecklingsnivå, grund för bosättning, sysselsättning i riket uppföljningsåret samt tiden mellan mottagningsår och uppföljningsår

Skillnad i procentenheter mellan förväntad sysselsättningsgrad och faktisk sysselsättningsgrad för kommunmottagna i åldern 20-64 år med mottagningskommun i kommungruppen storstäder och deras förorter (grupper 1,2 enl. SKL2011) efter tid sedan mottagningsåret, mottagandeår och kön.

Tid	Kön	1997	1998	1999	2000	2001	2002	2003	2004	2005	2006	2007	2008	2009	2010	2011	2012	2013
0 år	Totalt	0,4	0,3	1,8	2,3	0,5	2,0	4,7	5,3	13,9	6,5	2,5	4,5	4,2	2,1	1,9	4,1	3,9
	Kvinna	-0,1	0,6	1,6	1,2	0,3	2,3	2,9	2,2	7,1	3,5	2,4	4,0	3,5	1,8	2,0	3,1	2,0
	Man	1,1	0,3	2,0	3,1	0,7	1,6	6,1	8,1	19,0	7,9	2,0	4,8	5,4	2,3	1,9	4,7	5,5
1 år	Totalt	-0,3	-1,3	4,1	2,4	0,4	0,5	3,2	6,0	15,0	9,7	2,8	4,0	3,3	3,3	3,6	10,8	
	Kvinna	0,1	-0,3	2,8	1,5	2,1	2,0	2,5	4,5	10,4	4,5	2,4	3,0	1,7	2,5	2,9	5,3	
	Man	-0,3	-1,9	5,2	3,2	-1,0	-0,7	3,6	7,2	17,8	11,6	2,1	5,1	6,5	4,5	4,6	14,6	
2 år	Totalt	-1,6	-0,2	5,3	0,5	-1,0	-1,8	1,5	3,3	14,6	10,4	3,6	4,9	1,4	2,8	6,8		
	Kvinna	0,0	1,0	4,5	1,1	0,4	-1,1	0,4	1,2	9,5	5,8	2,7	5,9	0,6	3,4	7,5		
	Man	-2,9	-1,2	5,9	-0,1	-2,1	-2,6	2,1	5,0	16,8	11,6	3,9	4,0	3,7	2,5	6,3		
3 år	Totalt	2,0	4,1	5,1	2,2	-1,2	-2,0	0,8	4,9	16,9	9,0	2,5	0,8	-0,9	3,6			
	Kvinna	3,0	6,2	6,2	1,6	-0,5	-1,4	0,6	3,8	8,9	5,7	2,5	2,3	0,2	3,8			
	Man	1,2	2,2	4,1	2,5	-2,0	-2,9	0,5	5,9	21,1	10,2	1,7	-0,3	-1,1	3,7			
4 år	Totalt	3,7	2,6	4,8	0,3	-1,9	-1,5	1,2	5,6	14,2	7,3	-0,1	0,6	0,4				
	Kvinna	7,4	5,0	5,2	0,5	-1,9	-1,7	1,1	3,6	9,9	6,3	-1,1	2,9	0,4				
	Man	0,5	0,7	4,4	0,0	-2,1	-1,9	1,2	7,9	16,6	6,8	0,0	-1,2	2,0				
5 år	Totalt	2,4	2,8	2,5	-1,2	-1,4	0,7	-0,3	3,6	11,6	5,5	-1,1	0,0					
	Kvinna	4,5	4,2	4,1	-0,6	0,4	-0,1	0,4	0,1	8,6	4,5	-1,7	1,0					
	Man	0,5	1,7	1,2	-1,7	-3,1	1,4	-0,5	6,8	13,0	5,1	-0,9	-0,3					
6 år	Totalt	1,8	0,3	1,0	-0,7	0,4	1,4	-1,4	4,6	8,5	3,0	-2,1						
	Kvinna	2,7	3,4	0,9	-0,1	0,1	-0,4	-1,2	3,2	8,6	2,0	-3,7						
	Man	0,8	-2,1	1,1	-1,1	0,9	3,0	-1,3	5,8	8,6	2,9	-1,0						
7 år	Totalt	-1,8	-2,1	-0,4	-0,8	1,6	1,5	-1,4	2,0	7,4	1,8							
	Kvinna	-0,4	-0,5	-0,1	-0,5	-0,5	-3,0	-2,5	2,3	7,0	0,5							
	Man	-3,2	-3,3	-0,6	-0,6	3,4	5,0	-0,2	2,0	7,9	2,1							
8 år	Totalt	-1,2	-1,0	2,0	1,5	1,0	-0,3	-3,0	0,5	8,7								
	Kvinna	0,6	0,8	2,0	1,5	-1,9	-1,2	-3,4	0,2	5,7								
	Man	-3,1	-2,2	2,1	1,7	3,1	0,4	-2,2	1,1	11,2								
9 år	Totalt	-1,6	1,1	4,3	2,3	0,7	-0,7	-2,1	-0,6									
	Kvinna	0,7	2,2	3,7	0,7	-0,6	-2,4	-0,7	-0,9									
	Man	-3,7	0,5	5,0	3,3	1,6	0,9	-2,8	-0,1									
10 år	Totalt	-0,6	1,3	5,5	2,4	-0,1	-1,7	-2,2										
	Kvinna	1,1	2,8	4,7	1,2	-1,5	-3,5	-1,2										
	Man	-2,0	0,3	5,9	3,2	1,1	0,1	-2,6										
11 år	Totalt	0,7	1,3	3,5	0,6	-0,5	-1,9											
	Kvinna	1,8	0,3	4,1	-1,0	0,8	-2,6											
	Man	-0,3	1,8	2,8	2,0	-1,5	-1,0											
12 år	Totalt	0,6	0,6	2,3	0,5	-0,4												
	Kvinna	-0,7	1,1	3,5	0,4	-0,7												
	Man	1,1	0,2	1,4	0,8	0,1												
13 år	Totalt	0,5	-0,1	2,1	1,7													
	Kvinna	-0,1	0,6	2,9	1,4													
	Man	0,6	-0,4	1,6	2,0													
14 år	Totalt	-0,1	-0,8	2,8														
	Kvinna	-1,1	-0,2	5,0														
	Man	0,4	-1,2	1,1														
15 år	Totalt	-0,2	0,4															
	Kvinna	-1,0	0,8															
	Man	0,2	0,0															
16 år	Totalt	1,6																
	Kvinna	1,0																
	Man	2,1																

Baserat på logistisk regression med följande förklarande variabler: Ålder, kön, födelselandets utvecklingsnivå, grund för bosättning, sysselsättning i riket uppföljningsåret samt tiden mellan mottagningsår och uppföljningsår

Andelen förväntade förvärvsarbetande kommunmottagna i åldern 20-64 år med mottagningskommun i kommungruppen större städer, deras förorter och pendlingskommuner (grupper 3, 4, 5 enl. SKL2011) efter tid sedan mottagningsåret, mottagandeår och kön.

Tid	Kön	1997	1998	1999	2000	2001	2002	2003	2004	2005	2006	2007	2008	2009	2010	2011	2012	2013	
0 år	Totalt	4,4	4,7	4,2	4,5	4,7	4,6	4,5	5,1	4,7	5,1	4,9	4,3	3,4	4,0	4,2	4,5	4,4	
	Kvinna	2,8	2,6	2,3	2,4	2,4	2,3	2,3	2,6	2,5	2,6	2,1	1,9	1,9	2,1	2,1	2,1	2,1	
	Man	5,4	6,0	5,8	6,2	6,5	6,6	6,3	7,5	7,0	6,9	7,2	7,0	5,2	5,9	6,3	6,7	6,6	
1 år	Totalt	12,0	12,1	11,3	11,4	11,5	10,7	11,3	12,2	12,4	13,2	11,7	8,9	9,3	10,6	10,5	11,0		
	Kvinna	7,3	6,8	5,9	6,2	6,1	5,8	6,0	6,5	6,6	6,8	5,3	4,7	4,9	5,5	5,3	5,4		
	Man	15,3	15,6	15,7	15,6	15,8	14,9	16,2	17,6	18,4	18,2	16,7	13,1	14,6	15,6	15,6	16,2		
2 år	Totalt	21,1	21,6	19,6	19,5	18,6	18,9	18,9	21,6	22,1	21,6	16,9	16,4	16,9	18,4	18,0			
	Kvinna	14,1	13,1	11,3	11,8	11,4	11,2	11,4	12,7	12,8	12,8	9,6	9,3	10,0	10,5	10,3			
	Man	26,5	27,9	26,8	25,9	24,1	25,7	25,9	30,1	31,8	28,6	21,8	23,9	25,2	26,0	25,2			
3 år	Totalt	29,8	29,2	26,0	25,0	25,6	24,8	26,5	29,8	28,4	24,8	24,4	23,3	23,1	24,9				
	Kvinna	20,8	19,0	16,3	16,8	16,6	16,1	16,8	18,6	18,3	17,5	14,3	14,3	14,5	15,5				
	Man	37,0	36,7	34,3	31,8	32,8	32,4	35,4	40,5	39,2	30,5	31,3	32,3	33,0	33,4				
4 år	Totalt	36,8	35,6	30,5	31,7	31,2	32,1	34,0	35,2	30,3	32,5	31,4	29,1	28,5					
	Kvinna	27,3	24,8	21,2	22,2	22,1	21,7	22,6	23,8	22,8	23,5	19,7	18,9	19,2					
	Man	44,3	43,4	38,6	39,4	38,3	41,3	44,3	45,7	38,6	39,7	39,3	38,9	38,5					
5 år	Totalt	42,2	39,5	36,6	36,5	38,0	39,0	38,7	35,7	37,6	39,2	37,1	34,2						
	Kvinna	33,7	30,2	26,7	28,0	27,5	27,5	27,8	28,4	29,1	29,8	25,0	23,9						
	Man	49,1	46,3	45,0	43,6	46,0	48,9	48,3	43,2	46,7	46,6	45,0	43,6						
6 år	Totalt	45,4	45,1	40,6	42,8	44,4	42,8	38,3	42,2	43,8	44,2	41,5							
	Kvinna	38,4	35,7	31,2	33,2	33,0	31,9	30,9	33,6	35,0	35,0	29,5							
	Man	51,3	51,7	48,5	50,5	52,9	51,8	45,2	50,8	52,3	51,4	49,1							
7 år	Totalt	50,2	48,3	46,2	48,1	47,0	41,6	44,1	47,5	48,1	47,9								
	Kvinna	43,5	39,9	36,4	37,8	36,9	34,6	35,5	39,1	39,8	39,5								
	Man	55,9	54,3	54,2	56,2	54,9	47,9	51,8	55,5	56,4	54,7								
8 år	Totalt	52,4	52,1	50,4	50,2	45,1	46,3	47,8	50,7	50,5									
	Kvinna	47,1	43,6	40,3	41,3	38,7	38,6	39,6	42,8	43,3									
	Man	57,2	58,4	58,5	57,2	50,5	53,2	55,2	58,6	57,9									
9 år	Totalt	56,6	56,1	52,1	47,3	49,3	49,9	50,9	53,0										
	Kvinna	51,5	47,3	43,5	42,8	42,4	42,4	43,5	46,1										
	Man	61,0	62,3	59,2	51,4	55,1	56,6	57,8	59,9										
10 år	Totalt	59,8	57,5	49,5	51,6	53,1	52,5	52,8											
	Kvinna	54,3	50,0	44,9	46,5	46,2	45,3	45,8											
	Man	64,5	62,8	53,8	56,0	58,5	58,9	59,4											
11 år	Totalt	60,9	54,3	53,6	54,8	55,2	54,4												
	Kvinna	56,2	50,7	48,2	49,8	48,8	47,8												
	Man	65,0	57,0	58,2	59,2	60,3	60,2												
12 år	Totalt	57,5	57,6	56,0	56,4	56,7													
	Kvinna	56,8	53,4	50,7	51,8	51,0													
	Man	58,8	60,5	60,5	60,2	61,1													
13 år	Totalt	60,2	59,5	57,1	57,2														
	Kvinna	58,4	55,2	52,0	53,2														
	Man	62,2	62,6	61,7	60,6														
14 år	Totalt	63,3	61,5	58,7															
	Kvinna	61,7	57,3	53,8															
	Man	64,8	64,6	63,3															
15 år	Totalt	63,8	61,6																
	Kvinna	62,6	58,2																
	Man	64,8	64,1																
16 år	Totalt	63,5																	
	Kvinna	62,4																	
	Man	64,3																	

Baserat på logistisk regression med följande förklarande variabler: Ålder, kön, födelselandets utvecklingsnivå, grund för bosättning, sysselsättning i riket uppföljningsåret samt tiden mellan mottagningsår och uppföljningsår

Skillnad i procentenheter mellan förväntad sysselsättningsgrad och faktisk sysselsättningsgrad för kommunmottagna i åldern 20-64 år med mottagningskommun i kommungruppen större städer, deras förorter och pendlingskommuner (grupper 3, 4, 5 enl. SKL2011) efter tid sedan mottagningsåret, mottagandeår och kön.

Tid	Kön	1997	1998	1999	2000	2001	2002	2003	2004	2005	2006	2007	2008	2009	2010	2011	2012	2013
0 år	Totalt	-2,2	-2,2	-2,0	-2,5	-1,7	-1,4	-1,2	-1,3	-0,2	-0,5	-3,1	-2,8	-1,3	-1,9	-2,1	-1,0	-0,3
	Kvinna	-1,8	-1,5	-0,8	-1,5	-0,9	-1,0	-1,0	-1,1	-0,9	-0,7	-1,6	-1,5	-0,9	-0,8	-1,3	-0,8	0,0
	Man	-2,2	-2,5	-2,9	-3,2	-2,3	-1,6	-1,1	-1,4	0,5	-0,5	-4,5	-4,2	-1,5	-2,9	-2,8	-1,3	-0,6
1 år	Totalt	-3,9	-1,2	-0,8	-2,9	-3,4	-3,1	-4,2	-4,4	-1,8	0,6	-4,2	-3,3	-2,4	-2,8	-2,9	1,1	
	Kvinna	-3,4	-1,2	-0,6	-0,9	-1,7	-2,5	-2,8	-2,9	-1,8	-1,2	-2,3	-1,5	-0,9	-1,0	-1,6	0,3	
	Man	-3,9	-0,9	-0,7	-4,4	-4,7	-3,4	-5,1	-5,4	-2,0	1,3	-6,3	-4,7	-3,7	-4,4	-3,9	1,7	
2 år	Totalt	-4,1	3,0	0,2	-3,6	-1,7	-3,5	-3,1	-4,9	-1,4	2,0	-3,0	-2,9	-4,4	-5,0	-1,4		
	Kvinna	-3,5	2,0	1,5	-1,5	-2,1	-3,1	-2,2	-4,0	-3,1	-0,4	-2,5	-1,1	-2,5	-2,4	-0,9		
	Man	-4,3	3,8	-0,7	-5,3	-1,1	-3,6	-3,4	-5,3	-0,1	3,1	-3,7	-4,1	-5,8	-7,4	-1,7		
3 år	Totalt	-0,4	4,4	0,8	-1,2	-2,3	-2,2	-0,2	-4,2	4,6	0,7	-3,1	-5,0	-5,8	-7,0			
	Kvinna	-1,5	3,9	1,1	0,6	-0,8	-2,4	0,5	-3,3	1,7	-1,5	-3,3	-3,4	-3,6	-5,3			
	Man	0,5	4,6	0,8	-2,6	-3,5	-1,8	-0,4	-4,4	7,6	1,8	-3,7	-5,8	-7,4	-8,4			
4 år	Totalt	1,5	4,2	1,7	-0,5	-1,8	0,8	0,5	-1,3	2,3	1,2	-3,5	-7,5	-5,6				
	Kvinna	2,1	5,5	0,3	0,4	-2,4	1,2	-0,8	-0,9	1,6	-0,6	-5,7	-5,8	-3,9				
	Man	1,1	3,1	3,3	-1,0	-1,4	0,6	2,5	-1,2	2,5	1,9	-2,9	-8,2	-6,4				
5 år	Totalt	1,6	4,0	1,4	-2,2	-1,2	2,4	1,9	-4,9	2,1	1,4	-4,6	-5,5					
	Kvinna	3,1	5,4	1,9	-1,0	-0,7	2,5	1,2	-4,3	1,0	0,5	-6,4	-4,9					
	Man	0,5	3,2	1,4	-2,9	-1,5	2,8	3,4	-5,5	2,7	1,4	-3,8	-4,8					
6 år	Totalt	2,0	2,5	-0,5	0,1	0,1	1,3	-0,2	-4,8	0,7	0,2	-3,4						
	Kvinna	2,7	4,9	-0,1	2,3	0,8	0,7	0,1	-3,5	-0,8	0,1	-6,1						
	Man	1,2	1,0	-0,5	-1,4	-0,2	2,4	-0,2	-6,1	2,4	-0,1	-1,8						
7 år	Totalt	-1,0	2,6	0,8	-0,6	0,3	-0,2	-1,0	-4,8	1,2	0,7							
	Kvinna	0,3	2,6	1,8	2,0	-0,3	-2,4	-0,7	-4,8	0,1	0,8							
	Man	-2,3	2,8	0,4	-2,3	1,0	1,8	-0,9	-4,6	2,2	0,2							
8 år	Totalt	-1,7	0,7	0,5	0,0	-1,1	0,5	0,8	-3,7	4,9								
	Kvinna	-0,6	1,4	1,9	1,7	-1,2	-0,5	0,2	-2,7	4,2								
	Man	-2,9	0,4	-0,2	-1,0	-1,2	1,4	1,9	-4,7	5,3								
9 år	Totalt	0,8	2,2	1,2	-1,5	0,4	1,5	-0,1	-4,7									
	Kvinna	2,1	1,0	2,7	-1,0	0,8	0,4	-0,2	-5,4									
	Man	-0,5	3,5	0,3	-2,3	-0,1	2,6	0,1	-4,2									
10 år	Totalt	-0,2	0,8	0,4	-1,2	0,5	1,2	-0,2										
	Kvinna	1,0	-1,1	0,4	0,2	1,2	0,2	-0,5										
	Man	-1,4	2,6	0,0	-2,5	-0,1	2,2	0,1										
11 år	Totalt	-1,8	0,1	1,1	-0,6	1,5	2,4											
	Kvinna	-2,6	-1,8	4,3	0,6	1,4	2,6											
	Man	-1,4	1,6	-1,7	-1,6	1,8	2,2											
12 år	Totalt	-2,7	1,4	2,0	-0,8	3,0												
	Kvinna	-5,1	2,3	4,0	1,3	2,4												
	Man	-1,4	1,1	0,4	-2,5	3,7												
13 år	Totalt	-1,5	2,7	1,2	-0,2													
	Kvinna	-2,5	1,4	2,9	1,8													
	Man	-1,2	4,0	-0,3	-1,8													
14 år	Totalt	-2,2	1,4	2,7														
	Kvinna	-3,5	1,4	3,3														
	Man	-1,3	1,6	2,0														
15 år	Totalt	-1,7	4,1															
	Kvinna	-1,8	4,8															
	Man	-1,8	3,8															
16 år	Totalt	-0,8																
	Kvinna	0,3																
	Man	-1,6																

Baserat på logistisk regression med följande förklarande variabler: Ålder, kön, födelselandets utvecklingsnivå, grund för bosättning, sysselsättning i riket uppföljningsåret samt tiden mellan mottagningsår och uppföljningsår

Andelen förväntade förvärvsarbetande kommunmottagna i åldern 20-64 år med mottagningskommun i kommungruppen övriga kommuner (grupper 6, 7, 8, 9, 10 enl. SKL2011) efter tid sedan mottagningsåret, mottagandeår och kön.

Tid	Kön	1997	1998	1999	2000	2001	2002	2003	2004	2005	2006	2007	2008	2009	2010	2011	2012	2013	
0 år	Totalt	4,8	5,3	4,6	5,3	5,3	5,0	4,8	5,0	4,8	5,5	5,1	4,5	3,5	4,1	4,4	4,5	4,4	
	Kvinna	3,2	3,0	2,6	3,0	2,8	2,7	2,6	2,7	2,5	3,0	2,3	2,1	2,0	2,1	2,3	2,3	2,2	
	Man	5,7	6,6	6,2	7,1	7,2	6,8	6,6	7,2	6,8	7,4	7,4	6,9	5,3	5,8	6,3	6,7	6,7	
1 år	Totalt	13,1	13,4	12,4	13,3	12,8	11,6	12,2	12,0	12,4	14,1	12,0	9,2	9,7	10,6	10,9	11,2		
	Kvinna	8,2	7,6	6,8	7,7	7,2	6,6	6,8	6,6	6,6	7,7	5,7	5,0	5,3	5,6	5,7	5,9		
	Man	16,1	17,0	16,9	17,7	17,1	15,3	16,7	16,9	17,7	19,1	17,1	12,9	14,7	15,1	15,6	16,3		
2 år	Totalt	22,5	24,1	21,0	22,2	20,6	20,1	20,3	21,3	22,3	23,0	17,3	17,0	17,5	18,8	18,8			
	Kvinna	15,6	14,7	12,6	14,3	13,4	12,4	12,8	12,8	12,8	14,3	10,5	9,7	10,3	10,9	11,1			
	Man	27,4	30,6	28,5	28,6	25,9	26,5	26,4	29,5	31,2	29,7	22,4	23,8	25,4	25,8	25,4			
3 år	Totalt	31,7	32,2	27,9	28,2	27,9	26,6	28,6	29,5	28,9	26,2	24,8	24,1	23,9	25,3				
	Kvinna	23,0	21,1	18,1	20,3	19,3	18,0	18,8	18,9	18,3	19,2	15,4	15,0	15,0	15,9				
	Man	38,2	40,1	36,1	34,9	34,8	33,5	36,7	39,7	38,7	31,5	31,9	32,2	32,8	33,1				
4 år	Totalt	38,7	38,6	32,8	35,5	33,4	33,9	36,1	35,1	30,5	34,0	31,9	30,3	29,5					
	Kvinna	29,7	27,4	23,7	26,9	25,3	23,9	24,8	24,5	22,8	25,8	21,1	19,8	20,0					
	Man	45,5	46,3	40,3	42,4	40,1	41,9	45,3	44,8	38,5	40,5	39,9	39,2	38,5					
5 år	Totalt	44,8	42,8	39,5	40,4	40,7	41,3	40,6	35,7	38,1	40,9	37,9	35,4						
	Kvinna	36,6	33,3	29,9	32,9	31,8	30,3	30,4	29,0	29,4	32,6	26,9	25,0						
	Man	51,1	49,4	47,4	46,9	47,7	49,8	49,0	42,7	46,0	47,4	45,7	43,6						
6 år	Totalt	47,7	48,4	42,8	46,7	46,6	45,2	40,3	42,1	43,8	45,8	42,1							
	Kvinna	41,3	38,8	33,9	38,3	37,0	35,1	33,8	34,3	35,1	37,6	31,4							
	Man	52,9	54,8	49,9	53,8	54,2	53,0	46,3	49,6	51,7	52,4	49,5							
7 år	Totalt	52,2	51,4	48,8	52,4	49,7	43,5	46,2	47,3	47,8	49,3								
	Kvinna	46,6	42,8	39,2	44,1	41,1	37,4	39,0	39,5	39,5	41,9								
	Man	56,8	57,2	56,6	59,3	56,8	48,4	52,6	54,9	55,6	55,4								
8 år	Totalt	54,3	55,6	52,9	54,3	47,3	48,7	50,2	50,2	50,2									
	Kvinna	50,3	47,0	43,1	48,0	43,0	41,8	43,8	43,0	43,0									
	Man	57,9	61,2	61,2	59,5	51,9	54,4	56,4	58,0	57,3									
9 år	Totalt	58,2	59,5	54,2	51,9	51,1	51,7	52,8	52,5										
	Kvinna	53,7	51,2	45,5	50,0	46,1	45,2	47,0	46,2										
	Man	61,9	64,9	61,6	54,0	56,0	57,0	58,4	59,8										
10 år	Totalt	61,7	60,1	51,9	55,9	55,3	54,9	54,9											
	Kvinna	57,3	52,9	46,7	52,9	50,2	49,2	49,4											
	Man	65,4	64,7	56,6	59,2	59,7	59,7	60,3											
11 år	Totalt	62,9	57,1	55,7	58,6	57,4	56,6												
	Kvinna	59,6	54,1	50,3	55,6	53,0	51,1												
	Man	65,7	59,3	60,3	62,1	61,5	60,9												
12 år	Totalt	58,9	60,1	57,9	60,8	58,4													
	Kvinna	59,4	55,9	53,2	58,3	54,7													
	Man	59,2	62,7	62,4	63,5	61,7													
13 år	Totalt	61,8	62,1	60,3	61,2														
	Kvinna	61,1	58,5	55,1	59,4														
	Man	62,6	64,2	63,9	63,5														
14 år	Totalt	64,9	64,3	61,0															
	Kvinna	64,0	60,6	55,7															
	Man	66,0	66,3	65,3															
15 år	Totalt	65,1	64,3																
	Kvinna	64,8	61,1																
	Man	65,9	66,0																
16 år	Totalt	64,9																	
	Kvinna	64,5																	
	Man	65,5																	

Baserat på logistisk regression med följande förklarande variabler: Ålder, kön, födelselandets utvecklingsnivå, grund för bosättning, sysselsättning i riket uppföljningsåret samt tiden mellan mottagningsår och uppföljningsår

Skillnad i procentenheter mellan förväntad sysselsättningsgrad och faktisk sysselsättningsgrad för kommunmottagna i åldern 20-64 år med mottagningskommun i kommungruppen övriga kommuner (grupper 6, 7, 8, 9, 10 enl. SKL2011) efter tid sedan mottagningsåret, mottagandeår och kön.

Tid	Kön	1997	1998	1999	2000	2001	2002	2003	2004	2005	2006	2007	2008	2009	2010	2011	2012	2013	
0 år	Totalt	-0,4	1,2	0,4	-1,8	-1,7	-2,1	-1,0	-2,2	-1,2	-0,1	-2,8	-2,4	-1,8	-3,0	-2,6	-2,9	-2,6	
	Kvinna	-0,8	-0,6	-0,3	-1,5	-2,1	-1,0	1,0	-2,0	-0,9	-1,1	-1,4	-1,4	-0,9	-1,7	-0,8	-1,5	-1,3	
	Man	0,5	2,6	1,3	-1,7	-1,3	-2,7	-2,5	-2,1	-1,3	0,7	-4,1	-3,4	-2,7	-4,0	-4,2	-4,2	-3,8	
1 år	Totalt	-1,3	5,6	5,0	-0,3	-3,5	-3,3	-1,4	-4,7	-4,1	0,8	-2,7	-2,5	-2,0	-2,4	-4,5	-1,9		
	Kvinna	-0,9	3,1	4,1	-0,4	-1,3	-0,4	-0,6	-2,9	-2,1	-0,9	-1,7	-1,4	-0,4	-0,4	-2,8	-0,9		
	Man	-0,8	7,7	6,0	0,4	-5,1	-5,2	-1,8	-5,9	-5,8	2,1	-3,8	-3,0	-3,4	-4,1	-5,7	-2,6		
2 år	Totalt	-2,2	9,7	1,9	-0,8	-2,5	-2,1	-1,8	-3,5	-1,2	1,9	-0,3	-2,1	-4,0	-4,7	-2,4			
	Kvinna	-1,7	7,5	5,1	0,0	-4,0	0,1	0,5	-3,0	-0,4	0,3	-1,0	-1,1	-1,6	-2,1	-2,0			
	Man	-1,9	11,3	-1,0	-0,8	-0,9	-3,4	-3,4	-4,0	3,1	0,2	-2,5	-5,8	-7,0	-2,6				
3 år	Totalt	4,0	8,9	-0,1	0,6	-3,4	-2,1	2,5	-2,6	1,7	0,2	-2,3	-4,7	-6,1	-4,6				
	Kvinna	4,3	8,1	1,6	1,5	-5,9	-1,9	3,4	-2,9	2,5	-1,2	-1,5	-3,8	-3,8	-2,0				
	Man	4,1	9,4	-1,7	0,2	-1,1	-2,0	2,0	-1,9	1,0	1,3	-3,0	-5,0	-7,6	-6,7				
4 år	Totalt	4,0	7,1	1,5	-2,3	-5,3	1,6	3,6	-0,9	-2,1	0,7	-4,3	-6,9	-5,7					
	Kvinna	4,1	7,8	2,2	-2,9	-5,5	2,1	4,4	-1,2	-2,2	1,0	-3,7	-5,6	-3,9					
	Man	4,3	6,5	0,9	-1,5	-4,9	1,6	3,4	-0,1	-2,1	0,2	-4,8	-7,5	-6,6					
5 år	Totalt	4,2	5,9	2,1	-2,9	-2,1	2,5	3,2	-5,3	-1,4	-0,5	-6,5	-6,4						
	Kvinna	6,0	4,4	6,8	-4,8	-1,7	2,9	3,0	-6,3	-1,2	-0,5	-6,4	-6,9						
	Man	3,0	7,1	-1,7	-1,1	-2,4	2,9	3,6	-4,6	-1,8	-0,7	-6,6	-5,2						
6 år	Totalt	3,1	2,1	-2,7	-0,7	-2,3	1,4	-0,4	-4,2	-1,0	-1,1	-4,5							
	Kvinna	1,9	2,1	-1,2	-1,6	-2,8	-0,2	-0,6	-5,3	0,1	1,6	-4,6							
	Man	4,1	2,3	-3,8	0,5	-1,8	3,2	-0,3	-3,2	-1,8	-3,4	-4,3							
7 år	Totalt	0,2	1,3	-0,8	-0,3	-2,1	-4,0	-2,1	-3,5	1,6	0,5								
	Kvinna	-1,7	1,8	1,1	3,5	0,3	-4,8	1,8	-4,8	2,0	2,2								
	Man	1,5	1,1	-2,2	-3,3	-4,1	-3,2	-5,7	-2,3	1,5	-1,0								
8 år	Totalt	-1,1	2,4	2,9	-3,7	-6,6	-3,1	1,5	-2,9	1,3									
	Kvinna	-3,7	2,2	3,5	-2,6	-5,4	-4,4	1,3	-3,4	3,3									
	Man	0,4	2,8	2,8	-4,4	-8,5	-2,0	1,3	-2,7	-0,9									
9 år	Totalt	-0,1	3,6	0,0	-5,2	-3,7	-1,1	-0,3	-2,7										
	Kvinna	0,2	1,1	-2,3	-6,2	-1,0	-1,8	3,1	-3,1										
	Man	-0,6	5,8	2,1	-4,9	-6,6	-0,4	-3,8	-2,9										
10 år	Totalt	1,0	0,5	-1,6	-7,1	-3,9	-3,9	-0,2											
	Kvinna	-1,4	-1,2	1,5	-7,7	-2,8	-3,5	2,4											
	Man	2,7	2,1	-4,5	-7,3	-5,1	-4,3	-3,0											
11 år	Totalt	-0,7	-1,7	-0,8	-4,9	-4,3	-1,6												
	Kvinna	-3,4	-2,5	2,9	-5,9	-3,1	-1,9												
	Man	1,3	-1,1	-4,0	-4,8	-5,5	-1,3												
12 år	Totalt	-2,7	-0,8	1,3	-6,8	-2,5													
	Kvinna	-5,0	-2,6	1,2	-6,4	-0,7													
	Man	-1,5	1,0	1,1	-7,8	-4,2													
13 år	Totalt	-4,2	0,2	-3,8	-5,7														
	Kvinna	-4,9	-1,3	-3,4	-7,3														
	Man	-4,1	2,0	-3,6	-4,9														
14 år	Totalt	-2,8	-0,5	-2,4															
	Kvinna	-4,1	-1,7	-0,3															
	Man	-2,2	1,0	-4,2															
15 år	Totalt	-2,0	-2,2																
	Kvinna	-3,3	-1,2																
	Man	-1,5	-2,3																
16 år	Totalt	-1,0																	
	Kvinna	-2,1																	
	Man	-0,3																	

Baserat på logistisk regression med följande förklarande variabler: Ålder, kön, födelselandets utvecklingsnivå, grund för bosättning, sysselsättning i riket uppföljningsåret samt tiden mellan mottagningsår och uppföljningsår

Bilaga 4

Data och bortfall

I syfte att studera det mått på etablering som Statistiska centralbyrån har tagit fram har ett datamaterial beställts från SCB utifrån deras definitioner. SCB:s mått har därefter reproducerats och har använts som utgångspunkt vid komplettering av ytterligare variabler i datamaterialet. I denna bilaga beskrivs det material som legat till grund för rapporten.

Populationen som ligger till grund för analyserna utgörs av kommunmottagna flyktingar och deras anhöriga vilka omfattas av ersättningsförordningen. Individerna har invandrat under åren 1997 till 2013 och var i åldersintervallet 20 till 64 år i slutet av invandringsåret. De kommunmottagna kommer in i statistiken i samband med att de folkbokförs, det vill säga efter att de fått beviljat uppehållstillstånd. Individernas invandringsår är därmed samma som deras folkbokföringsår.

Den genomsnittliga handläggningstiden för asylärenden hos Migrationsverket varierar mellan olika år. En generell trend är att handläggningstiderna successivt har minskat under den studerade perioden. Antal asylsökningar, samt handläggningens effektivitet är faktorer som kan ha haft en påverkan på den genomsnittliga handläggningstiden. Denna påverkan har dock inte undersökts inom ramen för uppdraget.

Populationen och samtliga bakgrundsvariabler har hämtats från Statistiska centralbyråns databas STATIV⁴, årgång 1997 till 2013. För varje kalenderår hämtas kommunmottagna personer i åldrarna 20 till 64 år, vilket innebär att gruppen med unika personer förändras i takt med att personer som fyller 20 år tillkommer och personer som fyller 65 år försvinner ur populationen. Detta kan anses vara en brist i det sätt som populationen är definierad vilket lyfts fram i rapporten, bland annat i avsnittet "Mått på etableringsgrad".

I materialet används mottagningsår och inte invandringsår som underlag. I de flesta fall är dessa två variabler identiska. Endast några få procent har invandrat året innan de registrerats som kommunmottagna. När personer följs upp åren efter mottagningsåret förekommer uppgift om invandring även efter mottagningsåret. I dessa fall har personerna utvandrat och sedan återinvandrat.

Exempel på hur fördelningen av senaste invandringsår varierar över åren för personer med mottagningsår 2000

Kalenderår	Senaste invandringsår		2001 eller senare		Summa	Antal
	1998 eller tidigare	1999	2000	2001 eller senare		
År 2000	1	4	95	0	100	6 583
År 2002	1	4	95	0	100	6 969
År 2004	1	4	95	0	100	7 342
År 2006	1	4	94	1	100	7 646
År 2008	1	4	94	1	100	7 968
År 2010	2	4	93	2	100	8 307
År 2012	2	4	92	3	100	8 647

Etableringsgrad definieras i datamaterialet som andelen förvärvsarbetande. Uppgifter om förvärvsarbete har hämtats från den registerbaserade arbetsmarknadsstatistiken (RAMS). Gruppen förvärvsarbetande i befolkningen utgörs av personer som var folkbokförda i Sverige den 31 december vid undersökningsåret och som arbetade minst en vecka i november.

⁴ STATIV är en databas som initialt togs fram åt Integrationsverket. Efter det att verket lades ner år 2007 finns databasen hos Statistiska centralbyrån.

Grund för bosättning, flykting respektive anhörig, är en uppgift som hämtas från migrationsverket. Ett fåtal av de kommunmottagna har varken grund för bosättning som flykting eller anhörig. För merparten av dessa saknas grund för bosättning helt. De enstatka personer som har arbete eller studier som grund för bosättning är troligen ett resultat av att endast första registrerade grunden för bosättning registreras i STATIV. Här räknas det fåtal med annan grund för bosättning eller okänd uppgift ihop med anhöriga.

Födelseland är uppdelat utifrån FN:s indelning baserat på deras Human Development Index (HDI). HDI är ett index som används för att jämföra välståndet i olika länder, på samma sätt som bruttonationalprodukt (BNP). Medan BNP fokuserar på materiellt välstånd ger HDI en mer nyanserad bild, eftersom det är en sammanvägning av förväntad livslängd, läskunnighet, utbildningsnivå, fattigdom och BNP. Dataunderlaget är indelat i tre grupper: låg HDI, medel HDI och hög HDI.

Underlaget har två variabler för geografi. Den ena variabeln håller kommungrupp vid mottagningsåret konstant. Den andra anger den kommungrupp personen var folkbokförd i det aktuella kalenderåret. Den indelning i kommungrupper som använts har haft sin utgångspunkt i Sveriges kommuner och landstings (SKL) indelning. Utifrån denna har en grövre gruppering gjorts med en indelning i 3 grupper: *storstäder och deras förorter* (grupper 1,2), *större städer, deras förorter och pendlingskommuner* (grupper 3, 4, 5), *övriga kommuner* (grupper 6, 7, 8, 9, 10).

Sveriges kommuner och landstings indelning 2011

1. Storstäder - Kommuner med en folkmängd som överstiger 200 000 invånare. (3 kommuner)
2. Förortskommuner till storstäder - Kommuner där mer än 50 procent av nattbefolkningen pendlar till arbetet i någon annan kommun. Det vanligaste utpendlingsmålet ska vara någon av storstäderna. (38 kommuner)
3. Större städer - Kommuner med 50 000-200 000 invånare samt en tätortsgrad överstigande 70 procent. (31 kommuner)
4. Förortskommuner till större städer - Kommuner där mer än 50 procent av nattbefolkningen pendlar till arbetet i en annan kommun. Det vanligaste utpendlingsmålet ska vara någon av de större städerna i grupp 3. (22 kommuner)
5. Pendlingskommuner - Kommuner där mer än 40 procent av nattbefolkningen pendlar till en annan kommun. (51 kommuner)
6. Turism- och besöksnäringkommuner - Kommuner där antalet gästnätter på hotell, vandrarhem och campingar överstiger 21 per invånare eller där antalet fritidshus överstiger 0,20 per invånare. (20 kommuner)
7. Varuproducerande kommuner - Kommun där 34 procent eller mer av nattbefolkningen mellan 16 och 64 år är sysselsatta inom tillverkning och utvinning, energi och miljö samt byggverksamhet (SNI2007) (54 kommuner)
8. Glesbygdskommuner - Kommun med en tätortsgrad understigande 70 procent och mindre än åtta invånare per kvadratkilometer. (20 kommuner)
9. Kommuner i tätbefolkad region - Kommun med mer än 300 000 personer inom en radie på 112,5 kilometer. (35 kommuner)
10. Kommuner i glesbefolkad region - Kommun med mindre än 300 000 personer inom en radie på 112,5 km. (16 kommuner)

För knappt 16 000 individer saknas uppgift om kommun för mottagningsåret. Detta beror på att dessa personer folkbokfördes senare. För dessa redovisas den kommungrupp där de var registrerade vid första folkbokföringsåret.

Utbildningsregistret genomgick ett par kvalitetshöjande förändringar inför publiceringen av statistiken för år 2000. Uppgift om utbildningsnivå för respektive år gäller från och med detta år. Detta som en följd av att uppgifter för åren före 2000 är av sämre kvalitet och därmed inte är helt jämförbara med senare uppgifter.

Materialets nedbrytning i undergrupper har gjort att vissa celler i den tabell Statistiska centralbyrån tagit fram har låga värden. För att säkerställa att det inte ska vara möjligt att särskilja enskilda individer har tabellceller med värden som anger 1 till 4 personer tilldelats ett slumpmässigt värde. Det slumpmässiga värdet har varierat kring det faktiska värdet. För

tabellceller som anger 2 personer med vissa egenskaper, har exempelvis en tredjedel vardera ändrats till 1 respektive 3 personer medan en tredjedel inte ändrats. Vid en jämförelse med den tabell över etableringsgrader som Statistiska centralbyrån publicerar på sin hemsida och de uppgifter om etableringsgrad som redovisas i denna rapport är skillnaden marginell. Andelen etablerade skiljer sig på andra eller tredje decimalen vid en jämförelse. Den metod att hantera sekretesskänsliga värden som Statistiska centralbyrån använt sig av förefaller alltså inte någon betydande påverkan på materialets tillförlitlighet.

